臺灣日日新報 夕刊
十一月九日
夕刊定價一部二錢
編輯兼發行人 臺北市榮町四丁目廿二番地
發行所 臺灣日日新報社
基隆市旭町(電話七八五) 基隆支局
臺中市寶町(電話五〇七) 臺中支局
臺南市錦町(電話長貳〇) 臺南支局
花蓮港街入船町 花蓮港支局
大阪市西區靭南通貳丁目(ユタカビルディング内) 大阪支局
東京市京橋區銀座一丁目 東京支局

ソ聯の南下阻止に 伊國は全力を注ぐ

異變起れば 實力で收拾

【ローマ八日發同盟】バルカンに對するソ聯の野心が愈よ露骨となりつつあるに鑑みイタリー政府はソ聯勢力の南下を阻止するとともにバルカンにおける平和維持のため目下全力を挙げてブダペスト、ソフイア、アテネ、ブカレスト、ベオグラードなど各地において頻に外交交渉を行つてゐると傳へられる、イタリーは先づ第一段としてユーゴースラヴイアとの提携、第二段としてハンガリー、ユーゴースラヴイアとの三國提携、第三段としてこれにブルガリアを加へ、更にルーマニアに及ぼすといふ方策を攻究してゐるとの觀測が有力である、ソ聯のブルガリア懐柔策は内面的に相當進行してゐる模樣で、イタリーはこれを最も重視し、過般ソ聯軍がポーランドに侵入したと同樣の急變が起る可能性もあるのでイタリーは万一に備へるためバルカンの前進基地たるアルバニアにおける實力を增強しつつあり、苟くもバルカンに異變が發生し戰火の及ぶ時は實力により事態を收拾せんとの固き決意を有するものと信ぜられる

今次大戰の勝利者は獨逸

ヒ總統が獅子吼

【ミユンヘン八日發同盟】ヒトラー總統は八日夜ミユンヘンにおけるナチス蹶起記念祭に臨み再びドイツの對英方針を闡明する重要演説を行つた、ヒトラー總統は徹頭徹尾イギリスの態度を攻撃し、イギリスが自由解放をその戰爭目的として揭げてゐるのは單なる口實に過ぎぬ、眞實はドイツを非難するナチスの蘇々たる治績を嫉視してこれを倒さんとしてゐるものであると喝破した、次いでドイツの戰爭目的はドイツ國民の安全確保と公平なる分配の保障された世界の建設にあることを强調した後、イギリスが平和を欲せぬ以上ドイツとしても戰爭遂行の決意を固めざるを得ず、既にゲーリング元帥に對して五年間の長期戰準備を命じたと發表した、ヒトラー總統は更にソ聯との提携を强調、ドイツは既に前の大戰當時の弱きドイツにあらず、ドイツの降服の如きは絶對にあり得ない、今次の大戰における勝利者はドイツであることを茲に確言し得ると結論した

對獨戰爭の目標

英外相がラヂオ演説

【ロンドン七日發本社特電】ハリフアツクス英外相は七日夜ラヂオを通じ演説を行ひ英國民に對し英國の對獨戰爭目標を闡明した要旨は左の如くである

チエンバレン首相は九月三日の對獨宣戰布告演説で我々の眞の戰爭目的は何であるかに明白な回答を與へたが、余は各方面の要望に應へ再び之を明かにせんとするものである、我々は自由諸國に平和擁護のためこれを脅威せんとする勢力に對抗するために闘つてゐるのである、ドイツが自らの侵略行動が許さるべきものでないと云ふことを悟らない限り歐洲に平和は存在しない 我々はドイツの侵略再發を阻止すると共に過去の侵略の結果をつぐなはんと決意したのである 我々の決意は可能な限り再び歐洲に戰爭の悲劇を繰返さぬことにある

英の回答遲れん

兩元首の和平提案に

【ロンドン八日發同盟】ベルギー、オランダ兩元首の平和提案に關しチエンバレン英首相は八日の下院において目下愼重考慮中で、只今これに關し何等の言明を行ふことは出來ないと述べたのみで未だイギリス政府の立場を闡明するに至つてないが、チエンバレン首相の九日ロンドン市長就任式で行ふ演説を政界では頗る重視してゐるが和平提案に關しては極めて簡單に觸れるに止まるものと見られる、尚兩元首の和平提案はイギリス皇帝陛下に宛てられたもので皇帝陛下の回答發表に先立つて自治領諸政府の意向をも質す必要があり、又イギリス政府は回答につきフランス政府とも協議中で回答發送までには尚數日を要する見込みでドイツ側ではハリフアツクス英外相の七日夜の放送演説をもつてイギリス政府の回答と看做す旨通告し來つ たがイギリス外務省は右解釋を否定してゐる

駐佛澤田大使出發

新任駐佛大使澤田廉三氏は六日東京驛發急行で西下、赴任の任地に向けて出發した(寫眞は東京驛にて澤田大使と見送りの駐日佛大使)

時機熟せず

米消息通の觀方

【ワシントン八日發同盟】ベルギー、オランダ兩國元首の和平提議は米國でも一般の注意を惹いてゐるが米國政府は未だ何等公式の依頼の申出でに接せず、兩國からの和平提議は何故か當初よりしかく問題とならず、結果の可能性に就ても餘り期待はされてゐない、米國消息通はオランダ、ベルギー兩國の關心はドイツの侵入に依り戰爭が自國に波及する危險を感じこれが緩和のためドイツの意を迎けてこの擧に出た模樣であるが、和平調停の時機は未だ熟せず、殊に英佛の態度を動かすには至るまいと見てゐる

米と諒解濟か

【ローマ八日發同盟】ベルギー、オランダ兩國元首連名の和平提議は米國と何等かの諒解の下になされた打診的なものではないかとの見解が行はれ、從つて來る十一日の休戰記念日に於けるルーズベルト大統領の演説がこの問題を如何に扱ふかに多くの興味がかけられてゐる

ファンタス 月美人インキ 丸ト印肉本舖

六中全會延期か

重慶の部内不統一から

【香港八日發同盟】重慶來電に依れば現下の重大危機に對處すべき重慶政府の對内外諸政策を審議決定すべく招集された六中全會は來る十二日開催されることとなつたが、國民黨内に於ける意見は二派に岐れ中國共產黨に對する根本的政策に對しては未だ兩者間に意見の一致を見てゐない、即ち蔣介石、陳誠、邵力子等は新共策を主張するに對し、戴天仇、陳果夫、朱家驊等は積極的に反共政策を支持して居り、斯かる情勢の下に會議を開く時は非常な紛糾を招く危險性を多分に持つてゐる、加ふるに中央部に出席を豫定せる執行委員、監察委員數は八日までに未だ定員數に達してないので之がためにも六中全會は延期されるのではないかと見られてゐる

錢大鈞監禁

和平派と通謀の嫌疑

【香港八日發同盟】確報に據れば蔣介石の軍事委員會主任錢大鈞は蔣介石の命に依り突如重慶において監禁されたと云はれる、右は錢が和平論者のグループと氣脈を通じてゐたとの嫌疑に依るもので、何應欽、何成濬等は極力錢の釋放につき奔走中であると、錢大鈞は曾つて蔣介石の最も信任厚かつた腹心の一人で、第一、第二各師長、第二十二軍長、軍事委員會委員、淞滬警備司令などを歴任西安事變の際には蔣介石と苦難を共にしてゐる【寫眞は錢大鈞】

ソ聯がエ國に 更に新要求

【タリン八日發同盟】ソ聯政府は遂にソ聯エストニア相互援助條約に依つてエストニア領バルチツタ海岸諸島嶼に海軍並に航空基地を獲得したが、消息筋の情報に依ればソ聯は更に右條約に規定せざるエストニア領内數箇所の地點に航空基地を新たに要求中であると傳へられる

新中央政權を 飽まで援助

水戸長官が來臺

【基隆電話】水戸興亞院廈門連絡部長は九日午前九時入港の香港丸にて來台したが長官はサロンに於て左の如く語つた

總督府と事務打合せのため來臺した、明日一日滯在してこの船ですぐ廈門に歸つた上で上京する事になつて居る、汪兆銘の新政權樹立も愈よ目前に迫つて來たが、日本はこれを擁護する事を國策とした以上飽くまでこれを援助して行かねばならぬと考へて居る、これを契機として日本の對支政策ももう少し一元的に統一されて强力な組織のもとにやつて行かねばならないのではないだらうか、今度廣東にも連絡部の出張所が出來て昨日廈門經由で十人許りの人が行つたが南支發展のため喜ばしい事だと思ふ、今度の上京は唯連絡部の打合のためで意味はない

四將校の進級發令

【東京八日發同盟】去る四日我が海鷲の成都大空爆敢行の際壯烈なる自爆を遂げた奥田海軍大佐及び細川、森の兩勇士並びに去る八月三十日ノモンハンで名譽の戰死を遂げた東中佐に對し八日附進級發令された

任陸軍步兵大佐 陸軍步兵中佐 東宗治
任海軍少將 海軍大佐 奥田喜久司
任海軍少佐 海軍大尉 細川直三郎
同 森千代次

蒙疆銀行總裁 巴札爾氏就任

【張家口八日發同盟】包悦卿氏の逝去以來空席となつてゐた蒙疆銀行總裁は今回巴札爾氏が就任するに決定した同氏は本年五十五歳古くより親日家で知られてゐる

英大型潛水艦沈沒

【ロンドン八日發同盟】チヤーチル英海相は八日午後の下院において大型潛水艦オツクスレー號(一八七二噸)は爆發事件により沈沒せる旨を發表した

獨貨物船拿捕

【ロンドン八日發同盟】イギリス海軍省は八日イギリス艦隊がドイツ貨物船ウーネンフエルス號(七六〇八噸)を拿捕した旨發表した

四省の要求概算 嚴重に査定さる

大藏豫算省議

【東京九日發同盟】明年度豫算編成に關する大藏省の豫算省議第一日は八日午前午後に亙り藏相官邸に開かれ、商工、拓務、司法、外務四省の要求概算につき査定を行つたが、いづれも嚴重な査定が加へられ本年度豫算に比較すると可成り壓縮せられてゐる、同日承認せられた新規要求の主なるもの左の如し(單位万円)

商工省
一、石油試掘助成金の增 五〇〇
一、人造石油製造事業振興に關する經費の增 一一〇
一、代用燃料自動車普及促進に關する經費 二三〇
一、採金勞働に關する經費の增 四一〇
一、帝國鑛業開發株式會社出資拂込金 二二五
一、帝國燃料興業株式會社出資拂込金 一、〇〇〇

拓務省
一、臨時鑛業對策費 八三〇
一、開拓民及び海外拓殖事業保護獎勵費 二〇〇
一、滿洲開拓民費 二、八〇〇
一、棉花及び羊毛資源開發費 五〇

司法省
一、刑務所軍需作業施行等に要する經費の增 七七〇

外務省
一、在支領事館警察擴充に要する經費 二二五
一、臨時外交使節費 四七四
一、支那事件費 一、二〇〇

昨年度に比べて 三百萬圓の增加

臺北州豫算要求額

臺北州來年度豫算案に關しては十三日より下調査に着手し選擧開票後の二十三日より愈よ正式に査定を開始する事に決定した、現在地方課に纏まつた各課要求額は二千三百万円餘に達してゐる見込みで昨年の要求二千万円に比すると實に三百万円の增加率を示してゐる要求の最なるものは土木課、次は教育課で勿論各課共新規事業多數を含んでゐるがこの中最後の豫算として殘される金額は大體自然增加率を除いては昨年同樣七百万円程度と想像される

人事

▲賀來市松氏(興銀總裁)秘書村井久次郎氏同行九日高砂丸で歸京
▲奥田穰氏(海軍少將、海軍協會常務理事) 八日南部より來北 九日内地へ
▲大塚哲夫氏(遞信省技師) 八日來臺(鐵道ホテル)
▲江藤昌之氏(高雄州内務部長) 出府中の所九日歸任
▲安部士貞氏(日本通運理事、臺灣支社長) 九日夜行にて南部へ 十二日歸北、十五日大和丸にて上京
▲松島周藏氏(神戸市立衛生試驗所技師) 九日高砂丸にて歸神
▲林熊光氏 九日上京
▲林行松氏(日糖大林製糖所長) 九日來北(吾妻)
▲吉武師之氏(福大公司廈門支店長) 九日來臺(鐵道ホテル)
▲小出三郎氏(日糖支社經理課長) 九日來北(鐵道ホテル)

無絃琴

來る二十二日全島一齊に市會議員や街庄協議會員の選擧が行はれるが、その告示は此の十二日にされ、同時に官選議員の内示があり、それを基として民選議員の立候補屆け出となり、約十日間を中原に逐ふ總選擧の段取りとなる次第だ▲この總選擧に於ては、棄權問題や戶別訪問など種々の問題が八釜しく論じられてゐるが夫等より遙かに重要な點は、地方自治體に立派な人物、ヨリ識見の高い代表者を出すといふことだ。選擧の本義は實はコレに盡きてゐる▲"強い心臟"で押し通つて行かうといふ強引型の代表も固より結構だが、然ういふ人ばかりが、例へば内地の或る都市などの樣に市議になつて登場すると、結局惱まされるのは市民自らであらねばならぬ▲選擧規則には推薦といふ制度が認められてゐて、謙讓の美德を發揮して尻込みしてゐる有德の人を街の有志が擔ぎ上げ推薦候補に押し立てる手もあるのだから、良い上にも良い質の代表者を市街庄へ成るべく多く送り込むようありたい▲戶別訪問の廢止は、事變下の總選擧にどうといふ德義の問題だ。法規の末に走る權利義務の問題ではない▲にも拘らず強ひてやる者が有りとすれば屏東市などの際の樣に有權者自ら"戶別訪問お斷り"の札を戶毎に貼り出す樣なことになるかも知れぬ▲戶別訪問の本義は、有權者を其の職場に訪ねて親しく會談するにあるが、然ういふ事が今日の事變下で有權者以外の者に迷惑を及ぼすかは多言を要しまい。留守宅で有權者に面接して投票を懇願するといふのでは、情實を纏綿させる以外の何ものでもない▲棄權は然う恐れなくとも宜いと思ふ。國際方面では棄權防止の連判狀を作り有權者自ら選擧權の行使を申合せてゐるが、その他種々の方法が有らう台灣は纏まりがよく、いざと云ふ場合には有效適切な手段もある筈である。

揚子江下流に於ける 敵の企圖は全く失敗

【南京九日發同盟】蔣介石より汪兆銘氏の新中央政權樹立運動の妨害とわが軍の軍需品補給路破壞を命ぜられ揚子江下流南岸地域に活動を續けてゐる支那軍の配備狀況は

江南地區 一、揚子江南岸方面 顧祝同麾下の第二十三集團軍 四川軍を主力とする約六箇師 一、寧國、涇縣方面 張文清麾下に新編北軍約五箇師 一、浙江、金華方面 劉建緒、陶廣、宣鐵吾等の中央直系軍

江北地區 一、魯蘇特別戰區 于學忠麾下の第八十九軍長李守維の指揮する東海挺進隊 一、第五戰區 新四軍第四十八軍その他第百三十八師第八、第十三游擊隊

等で九月中における揚子江下流地帶の主なる戰鬪は 一、九月三十日から十月四日に亙る魯蘇特別戰區の高郵作戰 一、九月二十日から二十二日に行はれた揚州南方地區の作戰 一、九月下旬江蘇省泰縣附近における掃蕩戰などでこれ等の戰鬪において敵軍は大打擊を受け戰死將兵の損害はわが方の六十倍に達する見込みで支那軍は江南、江北地區の連絡を完全に遮斷され敵の企圖は全く失敗しわが方に歸順する者續出の狀態である

十月中の綜合戰果

【南京八日發同盟】中支派遣軍は引續き殘存抗日勢力擊滅の機先を制し、江南、江北中支一帶の掃討戰を實施中なり、十月中における揚子江下流地域の綜合戰果左の如し

交戰回數二四八、交戰敵兵力一五四、五八一、敵遺棄死體四、六〇八、捕虜五八四

鹵獲品の主なるもの 小銃一、四一三、輕機二四、重機一四、野山砲三、迫擊砲三五、擲彈筒九七、青龍刀四二九、鐵劍三二〇、砲彈一、小銃彈一二六四八〇、機銃彈一三一八四、擲彈筒彈一〇三四九、迫擊砲彈一四四、鐵帽二四八八、手榴彈二四九六、その他兵器器具多數

わが方損害は戰死一二二、戰傷二三六である

海鷲、北中支で猛活躍

【上海八日發同盟】陸軍報道部發表

北支方面戰況

一、山東半島北部地區を掃蕩しつつありしわが陸戰隊は航空部隊協力下に六日安宗南方萊山において集結中の敵約五百を急襲、甚大なる損害を與へ潰走せしめたり

中支方面

一、七日當軍航空部隊は寧國附近で渡河に亙りわが先行部隊を攻撃せる敵兵陣地を猛爆し同陣地に爆碎を加へたり、又他の部隊は湖南省湘陰、湘江沿線の敵兵攻撃を實施、警察に於て敵軍用倉庫群を爆撃その大部分を破壞し、更に衡陽において停車場周邊の軍需品倉庫一棟を爆破せる外軍用貨物車二輛を撃破せり

一、同別動隊は浙江省西部衢縣の要衝を空襲し同地飛行場中央部に巨彈を集中、格納庫その他を大破せり

鎭南關を痛爆

【香港八日發同盟】情報に依れば七日わが荒鷲は廣西省龍州、寧明にも空襲を加へた

三國志

(桃園の巻) 吉川英治作 矢野橋村畫

(57)

轉戰(四)

時はすでに夏だつた。青州の野についてみると、賊数万の軍は、すべて黄の旗と、八卦の文を誌とした幟をかざして、その勢ひ天日をも侮つてゐた。

「何ほどの事があらう」

と、玄徳も、先頃の初陣で、難なく勝つた手ごころから五百餘騎の先鋒で當つてみたが、結果は大失敗だつた。

一敗地にまみれて、あやふく全滅をまぬがれ、三十里も退いた。

「これはだいぶ強い」

玄徳は、關羽へ計つた。

關羽は、

「寡を以て、衆を破るには、兵法によるしかありません」

と、一策を献じた。

玄徳は、よく人の言を用ひた。そこで、總大將の鄒靖の陣へ、使を立て、謀事をしめしあはせて、戰を立て直した。

まづ、總軍のうち、關羽は約千の兵をひつさげて、右翼となり、張飛も同數の兵力を持つて丘の蔭に潜んだ。

本軍の鄒靖と玄德とは、正面からすすんで、敵の主勢力へ總攻撃の態を示し、頃あひを計つてわざと潮のごとく逃げ亂れた。

「追へや」

「討てや」

と、圖にのつて、賊の大軍は、隊形もなく追撃して來た。

「よしつ」

玄徳が、駒を返して、充分誘致して來た敵へ當り初めた時、丘陵の蔭や、曠野の黍の中から、夕立雲のやうに湧いて出た關羽、張飛の兩軍が敵の主勢力を完全につつみにして、みなごろしにかかつた。

太陽は、血に煙つた。草も馬の尾も、血のかからないものはなかつた。

「それつ、今だ」

逃げる賊軍を追つて、そのまま味方は青州の城下まで迫つた。青州の城兵は

——援軍來る!——

と知ると、城門をひらいて、討つて出た。なだれ打つて、逃げて來た賊軍は、城下に火を放ち、自分の放けた炎を墓場として、殆ど自殺するかのやうな敗亡を遂げてしまつた。

青州の太守龔景は、

「もし、卿等の來援がなければ、この城はすでに今日は賊徒の酒宴場になつてゐたであらう」

と、人々を重く賓して、三日三晩は、夜も日も、歡呼の雑踏と万歳の声に溢れてゐた。

鄒靖は、軍を收めて、

「もはや、お暇せん」

と、幽州へ引上げて行つたが、その際、劉玄德は、鄒靖に向つて

「ずつと以前——私の少年の頃ですが、郷里の樓桑村に來て、暫らくかくれてゐた盧植といふ人物がありました、私はその盧植先生に就て、初めて文を學び、兵法を説き教へられたのです。その後先生はどうしたかと、時折、思ひ出すのでしたが、近頃うはさに聞けば盧植先生は官に仕へて、中郎將に任ぜられ、今では勅命をうけて遠く廣宗(山東省)の野に戰つてゐると聞きます。——しかもその賊徒は、黄匪の首領張角將軍直屬の正規兵だといふことですから、さだめし御苦戰と察しられるので、これから行つて師弟の舊恩、いささか御加勢してあげたいと思ふのです」

と、心のうちを洩らした。

「そして、自分はこれから、師の征野へ、恩師の軍を援けに赴くから、その旨を、惡しからず太守へお傳へねがひたい」

と、辭を頼んだ。

元より義軍であるから、鄒靖も引止めはしない。

「然らば、貴下の手勢のみ率ゐて兵糧その他の諸も、心のままに、し給へ」

と、他人らしく、あつさり云つて別れた。

ミクローゼ

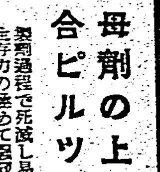

食慾が出る! 榮養がつく! 便秘を忘れる!

酵母劑の上を行く 綜合ピルツ劑完成

製劑過程で死滅し易い酵母の代りに生存力の極めて强靱な「日本固有の有効菌」を主劑とした新胃腸整劑です。十八年研究の結晶です。

一ヶ月分三六〇錠 一円五〇錢

星製藥株式會社

讀切り大長篇

講談倶樂部十二月號 發表!! 問題の大名篇!!

十字星 長田幹彦

浮世の荒波にもまれる美貌の姉、重ねた罪の恐ろしさに戰く不良の弟!

長田幹彦氏久々の執筆! 講談倶樂部十二月號を飾る大名篇!

小説讀むなら 講談倶樂部

人氣大沸騰!! 噂また噂の評判小説!!

鐵の花嫁 竹田敏彦

興味いよいよ最高潮! 戀か義理か? 鏡子に意外な災難!

▲凄絶怪奇 風雲將棋谷 角田喜久雄

▲勇士美女 美女櫻 大佛次郎

▲探偵戰慄 暗黑星 江戸川亂歩

▲南部の濡鷺 土師清二

▲勇吉の父 加藤武雄

外交報國の偉傑、烈々たる憂國の赤誠!!

▲人物小説 小村壽太郎外相 木村毅

▲人生哀話 母の行く道 山岡莊八

▲英傑秘史 清正の姫 鷲尾雨工

▲滑稽落語 粗忽の釘 三遊亭小圓朝

▲爆笑喜劇 愛妻かつら 柳家金語樓

▲斷腸悲涙 雪の子別れ 笹本寅

▲報恩至誠 内藏助の意外 三木蒼太郎

赤穗義士秘錄

見よ此の辛苦、此の赤誠! 赤穗義士三大秘史!!

十二月號

戰地の慰問に 講談倶樂部

兵隊さん大喜び 慰問袋に十二月號をお入れ下さい

▲侠客講談 輪島の千代藏 神田ろ山

▲熱血熱涙 燃ゆる移民船 海野十三

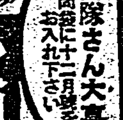

現代小説 黑白 菊池寛

歐洲大戰の眞相を語る座談會

世界の戰慄! 戰爭の前途はどうなる?

木見八段對金子八段の決戰記

又々凄い評判

お求めは今!! 十二月號七十錢

愈よ徹夜は續く
膨れる明年度豫算と首っ引 大藏省主計局の昨今

【東京九日發本社特電】愈よ議會シーズンを間近に控へて大藏省では八日から十五年度各省豫算の徹夜査定を開始し主計局名物の徹夜陣が始つた、各省から大藏省に持込まれた要求額は實に七十億位だらうと云ふ途方もない額これを五十億前後に縮めると云ふのだから樂ではない、今年は主計局の習ひで昨年作つた十四年度豫算は大月になりて物動計畫の影響を受けて組直しをするやら政府が來年の議會再開期を十日早めると約束したため豫算編成も順々に十日程繰上げるやら主計局では既に九月頃からちよいちよい夜業を始める始末、又省議も昨年に比し一週間も早く開始である、七日夜主計局を覗くと夜業の各課員にタイピスト嬢も混つて恐ろしく忙がしさう、局長室では賀屋大谷日局長を囲み楠木豫算課長、前田調査の各課長と事務官連が明日豫算編成の最中五十億だの七十億だのと天文學的數字を按つてゐるにしては落着いたものだが流石に緊張してゐる、谷口局長が徹夜談義を聞くに「今月末の閣議まで二十日間の戰争だれ、何しろ金は何處でも要るんだ、俺の方が大事だ、此方に寄越せといふのを一々きいてゐては幾らあつても金は足りないね、まだなんともいへぬが追加豫算の分も組入れてなんとか五十億程度に喰止めたいといふ氣持かな、更に角頑張るよ」と非常時台所の切り盛りに大童である

大勢は廢止の意向
迫る市議戰を前にして

目睫に迫る第二回總選擧を前に台北市議候補者立候補者連に依る戶別訪問廢止問題は島都のみに取殘された問題であるだけ意外の波瀾を見せたが一部新顏に并餘十連の意見反對意見を除き大勢は廢止の意見に傾いて居り現在廢止反對意見の表明するに至つた

今先號の如く見られた內地人某井陸十も大體廢止を協議を察して八日夜開大會某等係を訪れ時局柄大勢贊成の立場を明かにし、立候補の場合も選擧運動員の數をずつと減じて差先自粛選擧の範を垂れる旨を表明するに至つた

臺北州の市郡へ
神宮大麻を頒布
けふ州廳で頒布式を

台北州に於ける神宮大麻頒布始祭告祭は既報の通り九日午前十時より州廳會議室に於て戶水知事を祭主とし以下關係各官、石井台北市尹をはじめ各郡守及び係官、谷口廳長はじめ州會議員諸氏多數參列して執行され先づ祭典、供饌、祝詞、奉安、撤饌、祭主拜禮、參列者總代谷口氏の順で玉串奉奠をなし撤饌、昇神を以て終了し續いて頒布式に移り戶水知事より大麻及曆を石井總代に授け知事の告辭、石井市尹の答辭あつて滯りなく同十一時式を終つた、それより一同は大麻頒布に關する打合會を開いた

臺北市の頒布式
台北市に於ける大麻頒布式は十五日午前十時より樺山小學校講堂に於て伊東稻荷神社社司を祭主、石井市尹を祭主として執行される事になつた

山口宮司の記念碑と追慕録

台灣神社初代宮司として徵台の役には故北白川宮能久親王殿下に扈從し奉り以來四十數年神に仕へて淨らかな生活を續けてゐた山口透氏逝いて一年、同氏の德は今なほ全島民の讚仰するところで永く台灣統治史に名を止める譯であるが同氏の徳を慕ふ在北有志石井市尹、倉岡、安田氏等十五名の有力者は寄々相諮つて同氏の徳と功績を何等かの方法によつて永久に顕へる樣にしたいものだとあつて去る一日第一回の打合會を開いた結果、適當な地を選んで記念碑を建立し又同氏の遺稿を編纂して追慕録を發行する事となり十二月午後二時より更に第二回の打合會を開いて具體案を定める事に決定した、これにより全島有志に呼びかけて廣く寄附金を募り具體的な實現運動にのり出すこととなつた

大塚事務官渡支
督府情報部大塚止事務官は中支に於ける情報官傳の緊密な連絡を圖るため十日の長沙丸で上海に向ふ事となつた、歸台は十二月十日頃の豫定である

依光參與官廣東へ
外務部依光參與官は九日台北着、十日總督、總務長官、軍司令官を訪問、十一日空路廣東へ向ひ海口、澳門、香港、上海を經て十二月十一日歸京の豫定

前田侯十二日に來臺
前田利爲侯の來台は十一日に變更されたので九日開催豫定であつた加越能鄕友會の同氏歡迎會は十三日夜ボタン新館に於て開催することに變更された

この機を逸するなこ
參觀者の群は續く
好評の時局展もけふ一日だけ

本社主催、台灣總督府、台灣軍司令部、馬公要港部後援の下に去る十月二十一日の廣東攻略記念日を皮切りにして以來絲後島民の驚歎と興奮とを一堂に集めて來た「時局南支大展覽會」は總督府に十九日間の公開を終へて愈よ其の最後の日なる廿日目の日を迎へた、九日の朝開場に先立ちて會場入口に貼られた「けふは最終日」の貼り紙も一段と名殘り惜さを思はせる、會場は之と見ると掲尾の展覽會を飾るに相應しく各展會場も文字通りに滿員詰めの盛況である、否會場に許りではない、會場入口にも其の聯隊下にも觀覽者の波が溢れた、時局・南支展見たさに渦を卷いて陸續として來場する觀衆の群の中には二度目、三度目の入場者も相當に多く一つのジオラマ、一つの陳列にも熱誠を打ち込んで觀覽して行く風は文字通り展覽會の「再吟味」である、正午迄の地方團體入場としては板橋公學校の七百名を筆頭に次の十八團である

淸水農園、新竹第二公學校、旭小學校、二水公學校、大園公學校、新竹小學校、板橋公學校、公館國語講習所、樹林公學校、北斗小學校、北門壯丁團、小基隆網合壯丁團、社子公學校、瑞芳公學校、北港公學校、大溪公學校、士城公淸水坑分教場、蛇子形保甲壯丁團

（寫眞上は會場廊下に溢れた觀衆、下は「廣東攻略戰」に見とれる觀衆）

換發記念日の行事
【基隆電話】基隆市では十日の國民精神作興に關する詔書渙發記念日に當り市內各官衙、學校、銀行會社、各種團體に於て朝禮その他適當なる機會に國民精神作興に關する詔書を奉讀し訓話を行ひ、又國民精神作興に關する各種の施設を催し聖旨の徹底に努めることになつた

蔬菜類の適正價格
臺北市が率先して調査中

台北市が音頭をとつて七、八の兩日公會堂に於て開催した全島八都市物業課長懇談會は豫定通り終了したが各市とも肝腎の詳細な資料を持ち寄らなかつた爲遂に最後的決定を見るに至らなかつた、今後各市より種々の條件と現在の各種相場、業者の利潤等の資料を送つて來る事になつてゐるので台北市ではその資料を中心として荷減り、腐敗、折損、含水等の諸種の控除等を十分考慮に入れて蔬菜、鮮魚、肉類の各品、各種につき一一平均せる適正價格を定める事になつてをり物が物だけに實に六、七百或ひはそれ以上のものについて利潤等を定めるのであるから想像以上に複雜なものであつて決定迄には相當の時日を要する見込みである、なほ事變の續く限り每年一回づつこの種會合を開いて物價の調整を行ふ豫定であるが斯様な物價調整の根本は需給の円滑が根本問題なのでこの点については督府州の監督官廳に陳情大いに努める事になつてゐる

卸市場から陳情
台北市中央卸市場青果部仲買人一同は最近の狀態に於ては自分達の商賣は上つたりであるから何とか總和策を講じてもらひたいとあつて事細かに利潤等を記載した全員連署の陳情書を八日石井市尹宛提出した

援護事業の打合
時局の推移と會員の增加に伴ひ軍事援護事業の擴充強化が叫ばれ台灣に於ては州、廳に大日本傷痍軍人會台灣支部州(廳)聯合分會を、郡又は市には分會を設置し之が活動を促進せしむると共に事務の刷新を計る爲め九日午前九時三十分より台北教育會館に於て打合せ會を開會、台北福永、台南上阪兩兵事部長、軍司令部伏屋、山城兩中佐、中村衛財及各州廳軍事援護係長係員約二十名參集し支部會則の內容、役員の選定、財產目錄の作成其他に就き協議を行つた（寫眞はその打合せ會）

陳籙氏を暗殺した
犯人二名を逮捕す

【上海九日發同盟】本年二月上海において維新政府外交部長陳籙氏を暗殺した犯人は行方を晦してゐたが六月一日再び來滬、居留界に潛伏中なるを三分か上海憲兵隊で探知し六月二十九日共同、居留租界警察當局の協力を得て右犯人李庭良(二〇)、張錦霞(二一)の兩名を難なく逮捕し取調べ中の所兩名とも遂に犯行を自白するに至つた

不屆きな小荷物係
南署發ノ上、滬南刑事は此程鶯歌花柳界に出入して豪遊を續ける台北市下奎府町二ノ一四台北驛小荷物係雜務士居銘(二〇)を檢擧して嚴重に取調べを進めてゐるが同人は小荷物係の會計を取扱つてゐるのを奇貨に內地から屆けられた代金引替の小荷物を送り先に配達後引替證票を破棄して代金を橫領してゐたもので被害總額は二千五百八十七円餘に上り既に二千五百二十六円を費消したことが判明した

虎頭山へハイク
【桃園電話】桃園山岳會主催の恒例登山は十二日決行されるが國民精神作興週間中であるのでコースは桃園神社參拜を兼ねて虎頭山に向ふもので桃園より稜線沿ひに同山頂に到り歸路は小檜溪より桃園に向ふ行程十キロの秋の登山である、尚山頂附近芝草原の斜面でローンスキーを試みる、集合は當日午前七時五十分までに台北表驛へ（會費約九十錢）雨天中止

烏尖連峰へも
國民精神作興週間行事として台北市教化聯合會主催の家族同伴大衆ハイクが十二日烏尖山峰へ行はれる、コースは烏來神社參拜、士林石牌を經て同山頂を極め中和庄から北投に到り解散、行程約十キロの婦人子供向のものである、當日午前九時までに明治橋畔（市バス宮ノ下行）に集合のこと（費用二十錢）雨天の際は十九日に延期

奉迎屋の賣上げ金から恤兵金に
【基隆電話】基隆東奉迎屋會では九月中旬頃市公會堂で皇軍慰問第一回全國書畫展覽會を開催作品を即賣一千五百円を得たので、六日會長倪將懷氏が市兵事係を訪れて陸軍恤兵金に四百円、海軍恤兵金に四百円、軍人遺家族慰問金に二百五十円と右即賣額全部の獻金方を申出た

本社工場見學（九日）
臺中州南投郡名間公學校兒童百三十名△新竹州苗栗第一公學校兒童二百八名△臺南州新營郡關廟公公學校兒童百二十二名海山郡樹林公學校兒童百五十名

古雲梯氏逝く
【新竹電話】新竹市會議員古雲梯氏は永らく病氣の爲め自宅療養中であつたが去る七日午前一時逝去した、享年七十一、氏は明治三十二年頃臺北監獄...

ミユンヘンで爆發事件
死傷者六十餘名に及ぶ

【ベルリン八日發同盟】DNB通信は八日ミユンヘンのブルガーブロイケラーに於ける爆發事件に關し左の如く發表した
八日夜九時卅五分ミユンヘンに於けるナチス蜂起記念日會場たるブルガーブロイケラーにおいて爆發事故が勃發し即死者六名、負傷者六十餘名を出した、爆發の理由又は原因は未だ不明であるが外國筋の陰謀に基くものと見られてゐる、尚爆發はヒトラー總統が既に同所を立去りベルリンに向つた後發生したものである

犯人逮捕者には
五十萬馬克賞金
獨逸政府からの發表

【ベルリン八日發同盟】ドイツ政府は八日夜ミユンヘンに於ける爆發事件を外國筋の使嗾に基くものとして極めて重視してゐるが、八日深更「犯人逮捕者には賞金として五十万マークを提供する」旨發表した

棄てるなこの一票
臺北市で棄權防止に大童

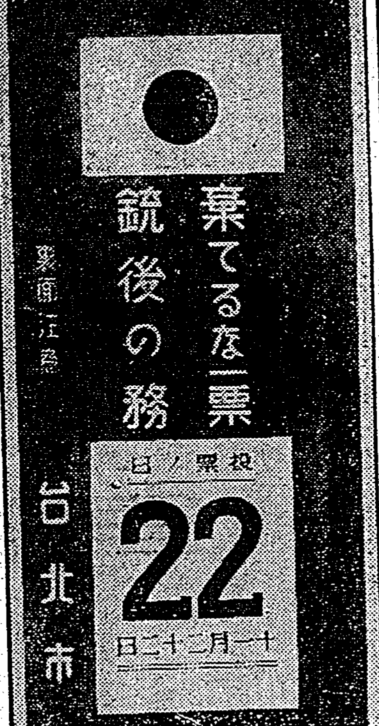

銃後の總親和、棄てるな一票、銃後の務＝と迫り來つた第二回の市街庄議員總選擧に備へて當局の棄權防止運動は次第に熱を加へて來た、台北市では既報の通り各有權者の門口に寫眞の如き有權者票を貼布してもらひ投票終了後は投票濟證を交付して有權者票の上に貼布、もつて隣保相戒めて棄權防止を圖る外各有權者に往復バス券を贈る事になつてゐるが右有權者票の裏面には次の如き注意が記されてゐる
△投票は午前八時より午後七時迄であります
△當日は入場券及び印章を必ず御持參下さい
△代理人の投票は絶對出來ません
△このビラは見易い處へお貼り下さい

選擧告示から投票日迄の豫定は十二日告示、官選內示十三日より入場券及びビラ、バス券の配布、二十一、二十二日投票準備となつてをり二十二日の投票日は午前八時から午後七時までで愈よ二十三日各投票場の手箱が中央投票場たる公會堂に運ばれて翌夜の番で一夜を明かした後午前九時から我等の選良は果して誰か？の最後の開票が行はれるのである、市總務課では一兩日中に各區長宛右選擧に關する詳細な通達を發して棄權防止に盡力方依頼する筈で各町教化團體を通じて棄權防止の運動にのり出す、既に現に一部町會や部落振興會では自發選擧棄權防止を自發的に申合せをなしたところもあつて關係者を喜ばせてゐるが、十日は夜間開催される青年團長會議でも棄權防止の運動につき協議の豫定、學務課では先生から兒童を通じて各父兄に呼びかけ社會教育課からは先般の無棄者調査會に出席しなかつた人々に對して是非描くとも自發せよとの注意書を發する豫定である、投票場は既報の通り公會堂、樺山小、一中、太平公、松山五ヶ所の豫定でその區域は告示と同時に發表される、台北州の調査によれば州下各街庄では出稼ぎ人、病人、不具者、無棄者の詳細な調査表を作成その一人一人につき何とかして投票せしめ得る方法をと頭をひねつて居り棄權防止陣に完璧の備へである（寫眞は棄權防止の宣傳ポスター）

實業大會への提案
【基隆電話】基隆商工會議所では來る全島實業大會に左の重要案を提出することに決定した
一、鐵道輸送力改善に關する件
二、縱貫道路の完成に關する件
三、實業學校の增設に關する件
四、貿易振興に關する件
五、勞務統制調整に關する件

奧村中佐の遺骨內地へ
故奧村中佐の遺骨は嚴父、未亡人遺兒に護られ大津台灣軍參謀長、嘉義高砂部隊長、市南少佐、千葉外務部長外軍官民多數の見送りを受けて九日午前八時十五分台北驛發高砂丸で離台した

查を拜命したこともあり市會議員、市方面委員等の要職にあり社會事業方面には特に力を盡した、葬儀は十一日午後二時より新竹寺に於て執行の筈

今夜の放送
△六・〇〇六琴と...△六・二五講演「...」△六・四五夕方の音樂ピアノ獨奏「夜のガスパル」ジャン・ドワイヤン△七・〇〇うたのおけいこ「私の母さま」△七・三〇國民歌謡「のぼる朝日に照る月に」合唱...

定期航空
△內臺定期航空（上便）あす臺北着は九日臺北發（福岡行）午前七時三十分

あすの天氣
北部地方 東の疾風雨
中部地方 北東の疾風雨
東部地方 北東の疾風雨
西部地方 北の疾風曇後雨
南部地方 北の疾風曇後雨
概況（九日）七八三粍の高氣壓は滿洲方面にあり南に移動し七五三粍の颱風は呂宋の東部海上に遡北する模樣、內地の天氣は晴又は曇、北海道、樺太は曇、朝鮮は曇又は雨、沖繩方面は晴、本島は東部が陰雨後一般に曇、近海は北東の疾風強く波稍々高し

今晩の映畫
◇國際館 一時上映
1 S・O・S 氷山
2 アメリカ艦隊
◇タイゲキ 十二時上映
1 日ニュース
2 土と兵隊
◇第二世界館 一時上映
1 短篇ニュース
2 モヒカン族の最後
3 街の灯
◇大世界館 一時上映
1 日ニュース
2 喧嘩鳶前篇
3 喧嘩鳶後篇
◇新世界館 一時上映
1 ノンスップ ニユーヨーク
2 映畫月報
3 パーバリニースト
◇芳乃館 一時上映
1 新らしき佐助
2 舞飛ぶ
3 大毎ニュース
4 貧しき者の幸

引越荷物ハ 丸源運送店 電話二八一番

リス印 純良人造バター 家庭用食卓用 ビタミン八 有名百貨店食料品店ニ有リ

臺日案內
書籍 ○報國讀本 ○合教學讀本後期 ○文明堂 ○振替
選擧人名簿 台北市 ...光堂書店
醫院 小林醫院
性病科 永吉醫院
大原歯科醫院
內地土產 文旦と白柚 矢野商店
寫眞 カメラ中古品高價買入
時計眼鏡 メガネは金光堂
金融 電話商品券 三成社
洋服 婦人服地 ...
食料品 あわびのうに漬
製靴商 靴の生命は修繕で...明日納品
藥種商 喘息にワンカ
ラヂオ器械 ラヂオ十ケ月月賦販賣
淋病 特效藥 コクチーデ
肺炎 特效藥 アンチフルゲン 肋膜にペルキール
樂器 河合家庭小型ピアノ
雜件 秋ネクタイ村井商行
特許商標 岸喜鑑事務所
平戸の揩味噌
平戸のかまぼこ
新古日本刀賣買
印刷 寶文社
グ・グ グリコダ ミンナデテ コイく
日本童謠名作集 第一輯 ビクター兒童レコード

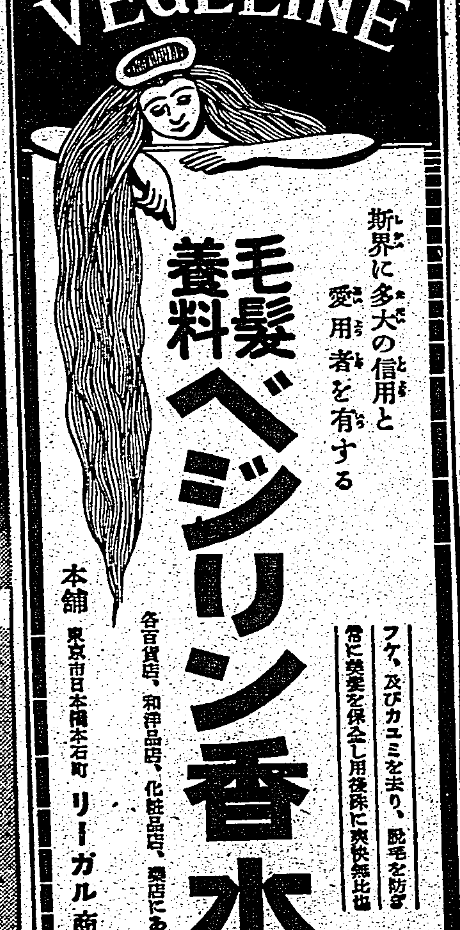

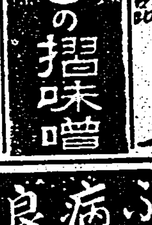

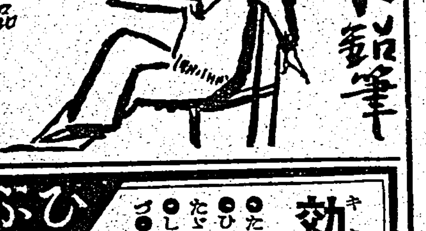

キングレコードの傑作流行歌
新星 筑波高 唄 ちいの男 (片面) 北海花旅だより 新人 横山郁子

ひぶ病良藥 テームー水
効力本位
●たむし●いんきん●水虫●ひぜん●くさ●おでき●ただれ●かゆがり●吹出物●しらくも●はたけ●なまづ●うろこ●にきび●そばかす●とびひ●肛門のただれ●痔疾のカブレ
ひび しもやけ、肌あれ等に用ひて、シミズ痛まず、目に立たず・粘らず、落ちず・用法簡便にて早くヨクなるテーム水價二十錢、三十錢、五十錢、一圓、二圓
全國藥店にあり
東京市芝區田村町 大阪天王寺石ケ辻村 東京藥院

パピリオクレーム
これまで無かったバニシングの發明
A一般用（男女供も）B荒れ性用各68錢 Cファンデーション化粧下90錢・伊東化學研究所 見本四錢切手・デパート有名店ニ有・東京麻布本村町

病人の食物 カユ・重湯 牛乳・パン 玉子・以上 テエル

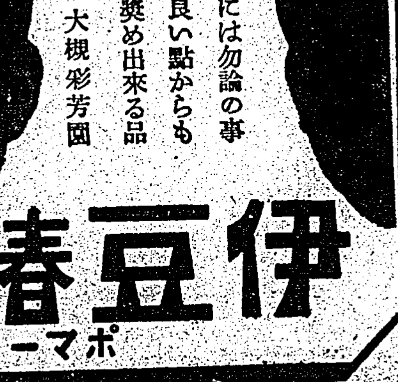

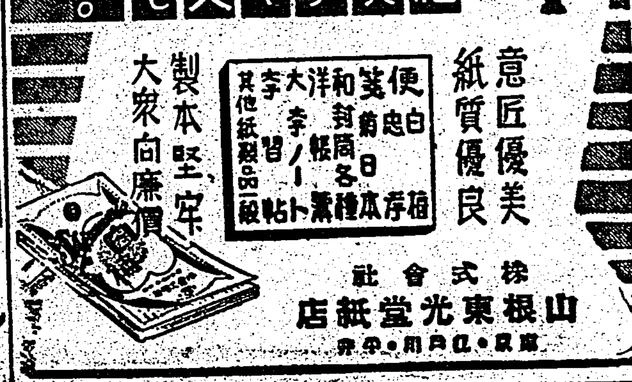

病毒あれば無病長壽の望みなし

頭重、耳鳴、肩凝りや動悸したり舌もつれして

手足の痺れ痛む人は

先づ血液に御注意

血氣盛んな若い時は「無病長壽」眼中になく、遠慮なしに病毒を初め酒毒や煙毒などの生命短縮劑を仕入れ、中年になつてからヤツト氣がついて、血壓が何うの、頭が斯うのと騒ぎ出すのが人の常。斯くて平均年齢の増進策とか惡質遺傳の防止策などが問題となるのであります。ナゼ右の諸毒が生命の大敵であるかと云ふと、第一に血液を濁し血行が妨げられて血管は脆くなり血壓が高くなつて、腦溢血、狭心症を初め種々なる短命病を招ぎ、第二は神經系統を侵して神經病や精神病をつくり延いて惡質遺傳病となつて子々孫々に迄其の害毒を流すからであります。ところが幸ひな事には其の前兆として前記標題のような症状が現はれて警戒警報を發して呉れますから、斯うした時代に適當な手當を施せば何等不幸を見ずに濟むわけであります。」

どうすれば無毒になるか―
悩める方は是非一讀

前述の病毒、酒毒、煙毒を初め種々なる體内の毒素がありますと[illegible]の機能として根寄り根氣よく古醫學の所謂ふる血となるのであります。昔は「萬病は一毒より起る」といつて毒を取り血を淨めることを治病の原則として居りましたが最新の醫學でも血液の淨化を第一の治病條件とする新學説の生れて來た事は實に喜ばしい傾向であります。所がこれ迄の治療法は局所的だつたり一時的だつたりして何分にも根本的治療を見ることが出來ませんでした。當研究所は深くこれを遺憾に思ひ、古方醫學の治病原理に科學的なる再検討を加へ、更に最新醫學の長所や東西の藥理學を徹底的に研究し、多年に亘る實地體驗により確信を以て世上に發表したのがふる血療法であります。

此の新療法發表以來、實驗者の方々より續々と寄せられる報告によりますと、いづれも豫期以上の好成績を示して居ります事は、當所の甚だ本懐とする所であります。お悩みの方は是非一度お試しなされて、病原毒ふる血を一掃して血液を淨化し、體質の立て直しから無病長壽の新生涯を開拓せられるようお奨め致します。

頭重、耳鳴り、肩凝りや（病毒性）手足の痺れ痛みが今では

東京、向島、寺島　山村留太郎

二三年前から頭重、耳鳴りや肩こりに苦しみ、その上手足は痺れ痛み、最近になつて吹出物さへ出來て、なかなかなほらないので困つて居りました。自分の過去を顧みますと、十數年前病毒に罹つた經驗があり、その當時充分治療はしたつもりなのですが以後も酒煙草は飲み、殊に數年間は交際上仕方なく飲酒の機會が多く（中略）早速フルチ錠を求めて服用始めますと、ダンダン今迄の惱みも薄らぎ、手足の痺れ痛みも大體無くなりました。これも皆フルチ錠のお陰と心から感謝して居ります。

排毒と順血に

フルチ錠

主効　[illegible]

價　十一日分 三圓　廿二日分 五圓　五十日分 十圓（全國有名藥店にあり）

無代進呈（ハガキで申込めばすぐ送る）

古醫學から再検討（四六判美册子）

病毒排除　血液循環とふる血療法

◇こんな症状の方は是非一讀あれ
▽頭重、耳鳴、肩凝、手足の痺れる人（中風、神經痛）
▽動悸、息切れして寢汗、冷汗に惱む心臓弱き人
▽便秘がちで吹出に苦しみ眠れぬ人（病毒、神經衰弱）

申込所　古醫學研究所
東京市京橋區西八丁堀二の四
電話京橋(56)二五八四番・二六三八番　振替口座・東京六五三〇八番

健康を泡で育てる

牛乳石鹸

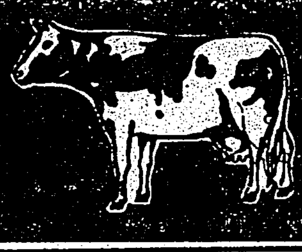

元氣な赤ちやん♡
石鹸はいつも牛乳！

本舗・大阪・共進舍石鹸株式會社　HK35

柔らいだ、爽涼しい膚に導く、キメの細かい若肌に致します。脂アレの御心配も要りません。爽涼の膚、日本女性の美しい身嗜みに理想的です！

日本の女性なら

日本て一番良いレートて美しい健康肌になるのは當然です！

レートクレーム

忙しい作業に

疲勞は附物です。家へ歸つて、口をきくのもイヤな位疲れ、丈夫な躰でも病氣し勝ちです躰が資本の産業戰士にとつて疲勞程恐ろしいものはありません。それを治すには歸つてから蜂ブドー酒を一二杯飲んで下さい榮養が躰に廻つて疲勞を治し健康と活動力を造ります

産業戰士の健康を護る

蜂ブドー酒

東京・大阪　近藤商事株式會社

14—109

ポリタミン

榮養の補給と体力の増强に

補血　强壯

國民精神總動員　長期建設

人口の増殖　乳幼兒保護

國策として、銃後に課せられたこれ等の問題は、

婦人の健康　母体の榮養

をまつて初めて解決し得ます。

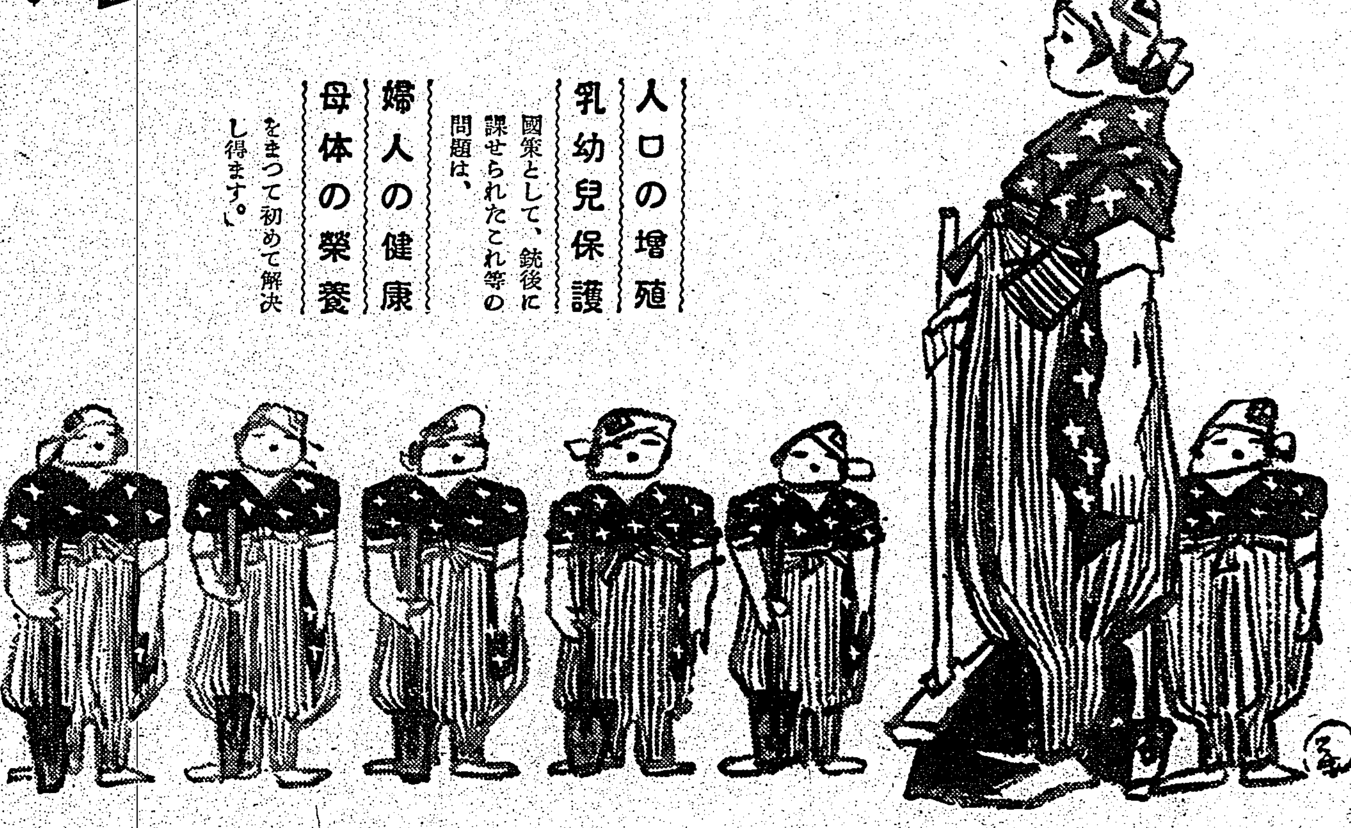

病弱の人、病中病後で衰弱した人、食慾のない人

【病】身な人や衰弱患者にとつて、何より大切な榮養素は蛋白質（肉や卵の主成分）でありますが、蛋白質はそのまゝでは榮養にならず必ず胃腸で消化をうけてアミノ酸になつてからでないと吸收されません。ですから……

【胃】腸の弱つた病弱者には、蛋白質よりもその消化体のアミノ酸を用ひる方が一層效果的です。ポリタミンはこの見地から豫め牛乳蛋白を人工的に消化してアミノ酸としたものに、榮養上なくてはならぬビタミンBを配したものです。

【即】ちポリタミンは、のむだけムダなく榮養となつて体重を増すばかりでなく、食慾をすゝめ、或はアミノ酸獨特の細胞賦活作用によつて全身機能を盛んにしますから、相俟つてからだを丈夫にします

榮養不良、虚弱、食慾不振、胃腸衰弱、産前産後、精力減退、虚弱小兒等の榮養補給に

とてもおいしい液劑です

小瓶（一圓五〇）　中瓶（三圓五〇）　大瓶（[illegible]）　全國藥店にあり

發賣元　武田長兵衞商店
關東代理店　東京　小西新兵衞商店
製造元　大阪　武田榮養化學株式會社

武田發賣品

89(1)745

馬に乗る猿 (2)

石川達三作 伊東顯畫

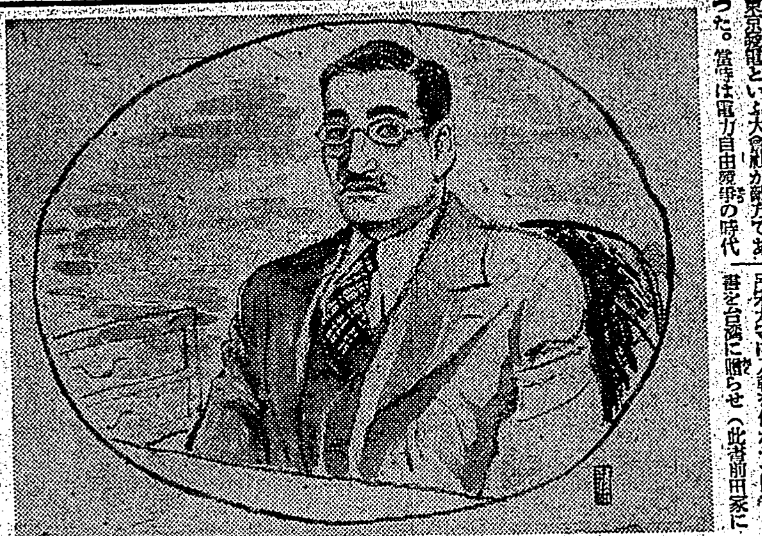

偉いといふ事（二）

兒玉秀松の意見によれば竹下畯平は偉くないといふのだが、近ごろは自動車で出入りして居るのだから偉いかも知れない。小さな社屋に看板を三つも出したあたりは普間の怪しげな企業家のたぐひであるが、社員五人タイピスト一人給仕一人を雇つて居るところを見ると、兒玉秀松より偉いかも知れない。興文館書房は『小學生の數學』といふ本を一冊出版したままで、現在は休業狀態をつづけてゐた。しかし現代公論社は十二年も續いてゐた。讀者は五百以上もあつたが發行部數は二千二百を超えない。市場に於ける賣上金額は毎月七八百から千円止りであつたが、經營は五百円以上もかかつてゐた。これで久山や兒玉に月給を拂つて居られるのは、別途收入があるからだ。現代公論は軍需工業といふか、主として電氣事業の事を書いてゐた。色彩から言ふと東西電力や關東電氣の味方で、東京發電といふ大會社が敵方であつた。當時は電力自由競爭の時代だつたから、會社相互の鬪ひもはげしかつた。竹下畯平は東京發電の惡口を書いては關東電氣から金をもらひ、杉本宗兵衛の提燈もちをしては東西電力から金を取るといふやり方をしてゐた。それは恐喝的でも惡辣でもなく、極めて平和裡に話をつけて貰つたから、決して犯罪的事業ではなかつた。つまり彼は電氣會社の院外團であつたのだ。

彼は自分で筆硯の塵隙を書いた。しかし文を綴ることは久山直三にかなはなかつた。書き終つてペンを投げ出すとあとあと大欠伸をして、机のベルを押した。給仕があわてて階段をかけ上つて來た。

『あのな、車呼んでくれ』

彼の机の上には卓上電話がある。しかし近ころになつて、自動車を呼ぶ電話は給仕にかけさせることにしてゐた。人間と云ふ奴は、といふよりも運轉手の人の顔が彼のやり方に癒顔して來たのだ。

車が來るまでの五分間が待ち切れずに帽子をかぶり、杖をつきながら『久山さん、あんたに一つねえ』とふんづけて呼んだ。彼は三十九、久山は二十六だが、久山はこれでも大學出でフランス語い家もあるし、自宅では毎夜フランスの小説を翻譯してゐるといふのだから、正規の學問をして居ない竹下畯平は多少その點に遜慮してゐるのである。彼にはさういふ氣の弱いところがあつた。

『あんたに一つねえ、田宮經三論を書いてもらはうと思ふですがね』

『ああさうですか。書きませう』

『材料は豐富に有りますからね。來月の大きい記事にしようぢやないですか。田宮經三はいま東西電力では有數ですよ。若手重役中の筆頭ですね。杉本社長のふところ刀と言はれとるですからね。偉いものですよ』

『いつ頃までに書きますか』

『明日材料を僕が話しますから、まあ二三日うちでええです。あんた會つたこと有るですか』

『ええ、いつかちよつと見かけました』

『それや一遍會ふとええな。人物の風手を知つとると工合がええでせう。お！今から行きませう。行つて一緒に飯を食ひませう。ええ、すぐ行きませう』

名言を隨に現はさず、竹下畯平は閑に非ずしてせつかちな男だつた。車が玄關先に止る音がした。久山直三はひろげた原稿用紙を閉じて立ち上つた。

日清役の臺灣思出話

—臺灣海軍協會の發會式を祝して—

松波治郎

その昔、日本人が始めて台灣を見て、その地形が日本の播州高砂浦に甚だ似て居る處から『高砂』と名づけたと傳へられ、更に、史上、豐臣秀吉が原田孫七郎をして呂宋入貢に入朝を促かせた時、一書を台灣に贈らせ（此書前田家に…）本部、各州支部が設立され、盛大なる發會式が舉げられたことは、洵に新東亞建設の曙光として、洵に一億國民の喜びに堪へない處である。しかも東京の海軍協會からは、特に台灣に關係深い副會長松田久通中將が參列、講演される、まことに其の人を得たと云ふべきで、同中將が、彼の日清大海戰の時は、旗艦三笠に乘組み、東郷平八郎元帥の下にあつて、加藤友三郎、秋山眞之、安保清種の各將星と共に奮戰された事は周知の事實である。

顧みれば、即ち日清戰爭の時に台灣へは誰が第一に足跡を印したかと云ふ事は此際知つて置く必要があらう、私が内閣參議安保清種大將閣下から直接承つた處によると、明治二十八年三月二十三日、澎湖島沖に到着したのは、旗艦吉野を始め浪速、秋津洲、高千穂を前衛とし、松島、嚴島、橋立を本隊とする艦隊で外に運送船五隻、附屬船若干あり、陸軍では比志島混成枝隊が歩兵三大隊、山砲一中隊、騎兵一中隊が加はり、陸上砲台を砲撃して、陸軍を裏正角に揚陸したのである

處が、陸軍の砲兵が貧弱であつたので、海軍から陸戰砲隊を編成して加勢する事となり、その將校として松島から井上保（後の土屋中將）嚴島から當時少尉であつた安保清種大將、橋立からは舟越揖四郎少尉（後の舟越中將）が出、二十四日の未明光山社の砲台地を出發して險惡な道路を半一續に砲をひかせ、水兵が一所になつて押し死力を盡して拱北砲台を占領し正午には馬公城に突入、四時半には全軍城内練兵場に集合して萬歳を三唱した

しかし、此の澎湖島の攻略で我軍が悩まされたのはコレラである。その為に、攻略の為には我軍の死傷は死者一名傷者十五名の僅かであつたにも拘らず、コレラに倒れたのは千七百名で、内死者九百七十八名に及んだ。現に馬公にある千人塚は、この時の死者を祭つたものであるとのことである。

次で、二十五日には漁翁島砲台を占領、二十六日には漁翁島の攻略へと移つたのであるが、三隻のジャンクに陸戰隊約四十名分乘し、安保、舟越兩少尉が音頭取りで出掛けた姿は恰で桃太郎の鬼ケ島征伐のやうであつたとのこと、正午頃には漁翁島に敵前上陸、一氣に殘敵を掃蕩しつつ遂に漁翁島の砲台を占領した、この占領、余り早かつたのと、手若に日章旗の準備がないので砲台中にあつた萬國信號旗のＣの旗を檣中から切斷して用ひた。でないと、艦隊から、ずらりと砲門を漁翁島に向けて居るので、氣が氣でなかつたとの話である。これを見た艦隊司令部の島村少佐參謀（後の元帥）と陸軍參謀樺太郎大尉（後の中將）とがボートで、やつて來て『ほう、君達が占領したのか、御手柄々々、もう少しで砲撃をやつつける處だつたよ』と大喜びで賞め稱へたと云ふことである

から云ふ話を聞くにつけても南の生命線台灣に海軍協會の發展は嬉しい限りである、台灣本部の首腦者は勿論、その會員各自に絶大なる聲援を捧げると共に、皇國の為に台灣の同會が、その土地の草木の繁茂する如くに日に伸び月に進み隆盛旺盛たらんことを一介の文人の身ながらも切に祈願するのである

春野百合子の浪曲評

頭山滿翁と春野百合子

頭山滿翁は大の百合子贔屓である、先年百合子が兩國國技館で二日間に亘り開演し無慮四万五千の聽衆をその神技妙調に陶醉せしめた時、頭山滿翁は大滿悦で『お前は日本一ぢや浪曲』と云ひ又此度百合子が東京に本拠を構へ挨拶に行つた時『お前が來たら東京が賑やかになる』と喜び、辭去の際には百合子は同翁の筆になる『妙曲聽神』の横額『奥国誼』及『日本妙調』のテーブル掛其他を同翁よりもらつてゐる

聖技 竹田敏彦

神識——春野百合子氏の浪曲に接し先づ感ずるのは此言葉である。秋月の清澄と、大洋の豪快が、渾然、七彩の光芒の中に、美しい音色となつて一致し、聽くものの胸底へと迫るあたり、さすが當代第一の名匠である

堀内信水

混沌たる世相に疲勞困憊した心身が、一たび此豪傑の神技にふれると、朝風の如く清々しくなり、同時に新興日本のいぶきが脈々として傳つてくる

朝露をふくみて咲ける白百合のかおりをながす岩清水哉

【寫眞は國技館に於ける頭山滿翁と春野百合子】

大輪菊花栽培法（1）

本科は東京菊會が菊花栽培初心者の手引として編纂したもので、北臺灣菊同好會が最も肝要な時期を誤らない様に月割十二ケ月に分つて培養上の年中行事を記したものである

一月

（1）養土の製造及切返し

培養土は、前年秋期中に木の葉（落葉樹のものが良い）藁、炭俵等に用土を混入堆積した物である。これを此月十分切返す。米糠を混じて置いたものは腐熟を早め一層良好だ。土質の膨軟は殊に望む所であるから、堆積材料は多ければ多い程よろしい。

（2）肥料の製造

此月は寒期でもあり、發酵期中と異り、肥料等の湧く心配はないから、肥料の製造に最もよい時季である。肥料の良否は、蛹、米糠、油粕、加里の三要素の含有如何にある。窒素5燐酸4加里2の割合が最もよい。乾燥肥料としては、左の配合に依り作成するが尤も完全である。

1 油粕 八升 米糠 三升 骨粉 二升 土 一斗　又は　2 〆粕 七升 米糠 二升 骨炭 二升 土 一斗

或は3二者混合右の割合に適度の水を加へ（此場合水は濕氣を持たせる程度とし、ジヤブジヤブ水を含ませぬがよい）能く混和し甕に入れ密閉發酵させ二週間ほど後再び水を加へ再度の醱酵をさす。水肥料は油粕（又は〆粕）一升と、水五升の割合に混じて醱酵させ、使用の際は十倍以上に薄めて使用する（乾燥肥料を主要肥料とし、水肥料は補ひとして用ふ）

二月

（3）土の切返し

一月切返した土は此月又十分に切返す（度々切返すことはその腐熟を十分にする）同時々々米の白水を掛けるが良い

（4）培養者の豫算

豫算を利用して其の年度の培養菊種類の選定及び三本立を何鉢、一本立を何鉢、培養菊の豫算を立てるのも宜敷い。又花友と交通して優秀交換の約束或は新種買入等も適當だ。

三月

（5）根分苗の小鉢取り

根分の時期は本月と十二月冬至前後との二期あつて各々得失がある本月の根分には、土上に七八分芽先を出してゐる中苗の新芽を選び根部も一寸程に切りつめ、三寸五分位の小鉢に植る。冬至根分の苗は此時期に根部を切りつめ、鉢から一本苗に移植する。

（6）苗の選擇

花友と交換したもの及び取寄したる新種の苗を蒐集する好期である。その蒐集の苗又は寄附された苗の弱りたるものは、一時水に浸し復活するを待つて植付ける。斯く苗の弱りたるものは十分復活さすことを怠にしてはならぬ。何又以上共に改善迄は適當の保護法を講ずべきである。

將棋高段者對抗戰

本社主催

香落　△七段 溝呂木光治　▲五段 大和久彪

【第五局の十二】（圖は三八銀迄の局面）

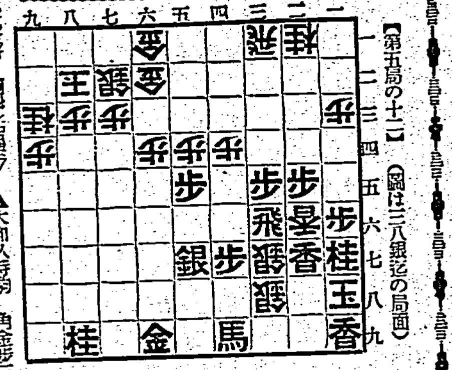

▲三七銀（二分） △同銀不成（一） ▲同 飛（一） △四九角（一） ▲八金（一分） △三八角成（一） ▲同 金（一） △三五飛（一） ▲三六歩（一分） △同 飛（二分） ▲二七歩（四分） △二七香成（一） ▲同 金（三分）

消費時間 ▲三時五十三分 △三時十六分　持時間各九時間

玉頭の闘爭一段落

八段 金易二郎

下手極力防戰

◇下手は二六歩の手段を不利と見て、三八同馬と切つた◇下手貧いて四八金打は、飛を逃げせば、一七香ナル、同玉の時、二九角と打たれて、王手金取りがあるから、三九銀と打ちたい處だが、これでは緩みとなつて、三五飛と出られ、丸で問題にならぬ

◇下手三六歩は、飛を浮かすことに依つて、左翼方面に廻られる恐れはあるが、これを三七歩と受けるのでは、先手に當らないから、敵から積極的に攻勢を取られる。

❶三七歩打〇二七香ナル❺同玉（同金では二六歩一八金❹二七香、惡い）〇二九飛打❸一八銀打〇六九飛ナリ❹四六銀〇三三飛

上手の飛の處理

◇下手二七同金の處で、同玉と取つても、飛を左翼方面に廻られても、後上手に二九飛打の好手があり間駒をしても二六香と打たれ、一八玉の三七歩打たれて、依然苦戰に陷る外なく、小康を得た形だが棋勢の不利は免れ難い

◇兎に角第十局に於ける下手一六歩の失着から、局面は大亂戰となり、溝呂木氏の物凄き鬪志に依つて、下手殆んど混亂に瀕せんとすること數回に及んだが、局面又再び下手は非常に粘着力に富み所謂一段粘を落して容易に屈せず、遂に今日の局面に至つて、漸く玉頭の鬪爭を防ぎ得た形である。然し上手としては、決して攻擊の手段めることなく多分飛を八筋に轉じて駒得を計り、再擧を計るべく、下手は如何なる對策を以て、これを防ぎ切るべきか、明日の紙上にその棋勢を知ることが出來る

木村名人講評

下手三八馬以下、必死の奮戰で強力敵を指切りに導かんとしてゐるが意外な陣容の亂れと、自玉の危弱さとは、公平な見地より、既に大勢の不利を告げはしめる。上手三五飛とこの飛に於ける攻勢は、下手の飛との協力で局勢の優劣差の開きを示してゐる

今週の映畫

涙痕

十日から芳乃館

監督は田中重雄、撮影は竹山光一、出演者は浜山くみ子、佐々木信子、新田實、宇佐美淳、浦邊粂子その他——

橫濱一家の貧しい學生佐伯達也と富有な學生伊達三郎は肉親にも勝る親友で大川宗之輔近くの素人下宿和田といふ家から通學してゐた、二人は下宿の娘春江を愛してゐたが春江は佐伯を愛してゐた、亡父の借財のため春江は佐伯の郷里の先代たる大川宗之輔の家へ小間使として住み込まされた。佐伯は伊達に恐を詛り伊達から金を出させて春江の危機を救つた、大川の愛娘信子は佐伯を愛してゐたのでこれを不快に思つた、大川はその後疑獄事件で刑務所にひかれた信子は佐伯に手紙を殘して姿をかくした、伊達が父の危篤で故郷に歸つた夜、春江と佐伯は相許し合つた仲を告白して許しを乞うたが伊達は二人を殘して姿を消した。數年後佐伯は文壇の流行作家として聲名を得てゐた、春江との間に明といふ子さへあつた、信子はその後藝者となり佐伯と會つてゐる日に關東大震災が起り佐伯は盲目となつた、そして信子の家で生活してゐた、春江は酒場の女給となつて自暴自棄になつてゐるのを伊達が發見し保護するやうになつた、佐伯は投身自殺した、それから數ケ月後、春江と伊達は佐伯の墓前に行つて其處に正服した信子が自殺してゐるを見た——同時上映は大友柳太郎、高山廣子主演の『姫君大納言』である

メガホン塔

▲大屯國三時、安平高久司令、現役兵傷病家兵營に出演する所の事も、三本通知せられ度し（臺北市役所）▲二若外交員役員の限りなき誠試金額警を申上ぐ（臺北在郷軍人）

台日柳壇

塚越選　正光評

課題『祭り』（五）

ぼつそりと祭提灯を持條し　臺北市 一詩

ぼつそりといふ言葉が何處の方言かは不詳にして知らないが、眞率の氣分は窺はれてゐる、擬人法も一應奏效してゐる

見え出した神輿担々近寄らず　臺北市 英喜

神輿が卸々來ないのを近寄らずと敍したのは凡手でないが、この感じが万人の共感を得るには何らかと思はれる點もある

お祭りに仕立下しを着せてやり　臺北市 槻子

ほつとした喜びを句主と共に喜んでやればよい（佳句）

新しいセルを着て出る祭りの日　臺北市 邦子

これは着せられた子の喜びだが決して幼い子ではない、妙齢の娘であつて美しき極である

病める子に祭りの太鼓近く鳴り　臺北市 文八

大正末期から昭和へかけての作家が、句會でも誌上でも好んで川柳化した句材であり、題子である、そして生命を失はない

神輿で右や左へ分けて行き　臺北市 和田宏

和田『人波を押分けて行く神輿』と見分けだが、群衆とも人波とも言はずにそれを感じさせた事は佳い、この句の方が佳い（佳句）

珍らしく紋服で來る祭の日　草山 蛇田天狗

紋服で物々しく來た人物も、祭の日も句主ひとりには判つてゐるが、他人にはさつぱり知れないのがこの句の缺點である

類想のなかつたことがこの句に軍配を挙げた　京都市 宮川春歩

◇臺北川柳社では最近川柳作家の入選點を良くさせた爲に、新川柳誌を創刊することになり、第一回として十二月中旬に初號として發刊の筈

多産鶏鑑別法

養鶏の實利增進上、最も必要なことは多産鶏を淘汰して多産鶏を飼育することで、多産鶏の正確な選定法としてはトラップネスト法、肛門檢査法があるが、これは素人には六つかしい、そこで、鶏の外觀による鑑別法がある、先づ容貌から云へば頭部、肉冠が鮮紅色をなして短く而も鮮なく締まりがつてゐるもの、眼がどんよりと澄んで小さく、脚短く、腹部の巾廣く腹部の小さいもの、また羽毛のつき方良く、動作は不活潑、食慾なく、產卵時間は一定で、どことなく生氣ない鶏は斷然多産鶏である

次に、骨盤で見別けるには、肛門の上部兩側にある恥骨の間隔が二指に足らないものは大抵寡産鶏で、多産鶏は恥骨に脂肪がつき弾力がない。鶏は多産すると恥骨と胸骨の先端との間がせばめられて來るが、この間隔が四指以下の場合は大抵寡産鶏である

脚爪の特徴は、肛門がひからびて皺が多く、皮膚は脂肪が少く薄くして黄色を呈し、腹肉は緊張つて軟か味がない、鶏は產卵し始めてから一、二ケ月もすれば嘴や脚の内側の黄色な色素や耳たぶの青色は漸次白色化して來るもので半年もすれば脚部固有の黄色素は漸次白色化して來るが、休産と共にこの固有な色素は再び元の黄色に変化して來るのが普通である

商況（九日）

東京銀行實株 [illegible]

東京國債實物前場 [illegible]

東京短期前場 [illegible]

東短取組喰合 [illegible]

東京長期前場 [illegible]

東京長期總取組 [illegible]

大阪短期前場 [illegible]

大阪長期前場 [illegible]

神戸豆粕前場 [illegible]

神戸穀肥相場 [illegible]

大阪製粉・油 [illegible]

下關麥粉相場 [illegible]

大阪綿花前場 [illegible]

橫濱生絲前場 [illegible]

神戸爲替 [illegible]

正金建値 [illegible]

株式社債 [illegible]

棉花 [illegible]

金塊 [illegible]

銀塊 [illegible]

爲替 [illegible]

小麥 [illegible]

生絲 [illegible]

砂糖 [illegible]

東京市中コール【九日本社特電】 [illegible]

日銀標準 [illegible]

sulfondimethylamid … H₂N⟨ ⟩SO₂NH⟨ ⟩SO₂N(CH₃)₂ …… DISEPTAL = 4-(4'-Aminobenzolsulfonamido)-benzol

二基スルフオンアミド 最高標準品

チセプタールの藥効宣言

本劑出現するや、忽ち、各大學病院、陸海軍病院各大病院、著名臨床醫家の御賞用を受けつゝあり

本劑は北川正惇博士・湊次郎博士・原勇三博士・永田正夫博士等臨床大家も實證されし如く、左の諸菌の徹底的殲滅を期す！ (試驗)

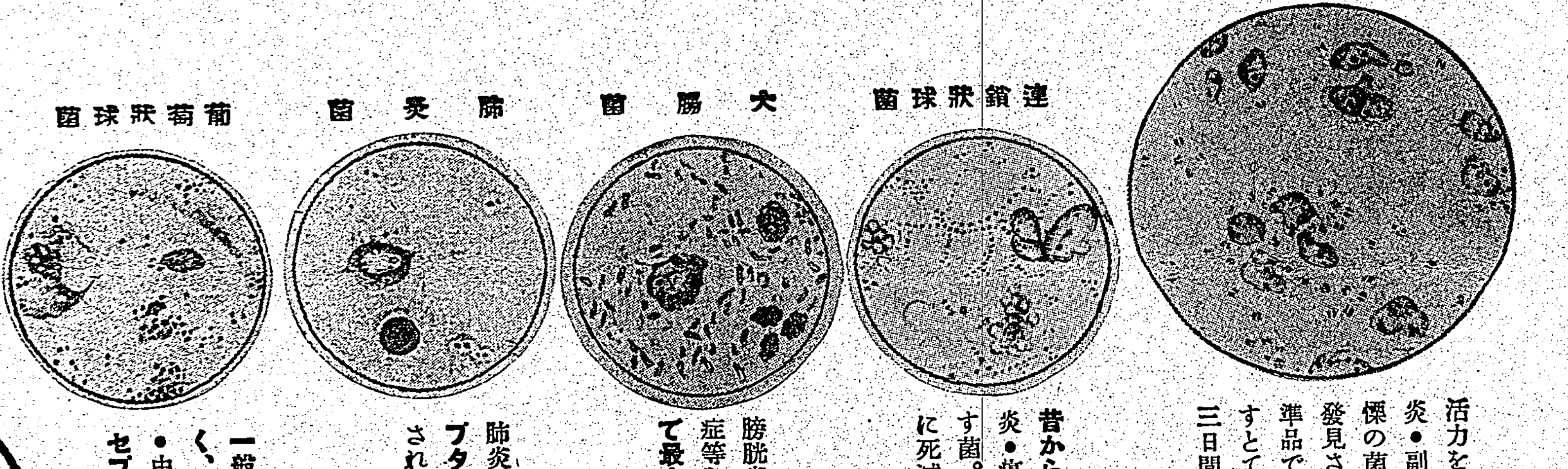

活力を奪ひ、子孫を亡す亡國病、急性慢性の淋疾（尿道炎・膀胱炎・副睾丸炎・膣炎・子宮内膜炎・卵巣炎・關節炎等）を起す恐怖の菌。——それを家庭で内服するのみのスピード化學療法が發見された。國産「チセプタール」錠こそは、その國際的最高標準品であり、何等の副作用もなく體内の深部に於る菌の絶滅を期すとて醫藥界に激賞されてゐる。三日間内服すれば、止痛・止膿・淋菌消退に至る臨床例が多い。

昔から命取りと謂はれる丹毒・敗血症・產褥熱・中耳炎・扁桃腺炎・癤・疔・子宮周圍炎淋巴管炎・淋巴腺炎・アンギーナ等を起す菌。——「チセプタール」錠を一回二錠づつ内服すれば、漸次に死滅し恢復に向ふといふ驚異的實驗が完成された。

膀胱炎・腎盂炎・尿道炎・腸炎・盲腸炎・腹膜炎・肪膜炎・敗血症等を起す菌。——「チセプタール」錠内服の衝擊療法が醫藥界で最も注目されてゐる。

肺炎・氣管支炎・中耳炎等を起す菌。——「チセプタール」錠はこの滅菌にも適應され卓效を證明された！

一般に消渇と謂はれる女性疾患が、淋菌などでなく、この菌から生ずる事が多い。其他、扁桃腺炎・中耳炎・骨髓炎・癰疽等を起す菌。——「チセプタール」錠がスピード療法である。

呈 發賣元へ御請求次第、諸權威の治療實驗記錄を御送呈

二基スルフオンアミド標準品

チセプタール 錠

純國産・最高準度・最低價格

定價 二〇錠……三圓五十錢　百錠……十五圓（外ニ別ニ及木枠ノ分ハ特別ナリ）

販賣 有名藥店・百貨店

代理店 東京本町・小西新兵衛商店　大阪道修町・武田長兵衛商店

中外新藥商會 東京・豐島區・池袋

臺灣日日新報
本日夕刊共十二頁
編輯兼發行人 佐々木 薫
發行所 臺北市榮町四丁目廿番地 臺灣日日新報社

社説 米人中に不遜な恫喝言辭 思ひ上つた態度が眼に着く

一

米國上院外交委員長のピットマン君は、この程對日輸出禁止の强硬意見を發表したが、右は支那事變勃發以來の米國に於ける反日派官僚の端的な表現に外ならない。米國に於ける此の種の恫喝的な思ひ上つた言辭は、敢て今日に始まつた事ではなく、事變發生以來折に觸れ事につけて昇せられて來た態度であるが、日米國交調整が兩國政府間に於て考慮せられつつある折柄、一方に於て斯かる國際信義に背反する不遜なる言辭が米國の一部に於て公人の口から公然と行はれるのは奇怪至極であり、斯かる狀況の下に於ては日米國交調整も空念佛に終らざるを得ないであらう。ピットマン君の言辭に對して我須磨情報部長が、帝國は無關心たり得ずとして敢然と一矢を酬いたのは、當然の事と言はねばならぬ。

二

事變勃發以來、米國に限らず英國等所謂民主主義國家に於ては、執拗に對日經濟壓迫が唱へられて來た。之は聯盟流の經濟制裁論であるが、事實に於ては一度もものにならず又ものになる可能性は全く稀薄である。實際問題として米國一部の反日派が對日經濟壓迫を唱へて見たところで、第一に日本經濟の耐久性は强靭なものがあり太平洋を制する海軍力の强大なる存在が又經濟壓迫を不可能ならしめて居る。更に經濟壓迫は戰爭誘發の禍因となり、又之に依つて米國自身自國民の經濟生活に重大破綻を招致する等々、經濟壓迫は到底輕々に實現し得られるものではない。從て米國の一部に於ける經濟壓迫論は單なる恫喝に過ぎないのであつて、我日本は斯くの如きものにより何等の壓迫感を與へられるものではないのである。

三

實は米國の此の種の對日感情の中には、幾多の認識不足と思ひ上つた矛盾撞着との存在するを指摘せねばならぬ。米國の反日空氣の根柢には、日本の國力に對する非常に不遜な過少評價がある一方に於て、又日本民族の躍進的發展に對する恐怖と反感疑懼がある事が否定されぬ。先方の認識不足は、先方の頭腦の問題であるが、此の認識不足に立脚して大膽にも我日本を威嚇し、事變下の支那に於て平時通りの權益を主張し或は門戸開放を要求するに至つては横車も甚しいものであつて、嚴に米國の反省を促さねばならない。更に又米國は東亞恒久の平和を目的とする東亞新建設に對して不可解なる原則、既に死滅して適用せられざる條約を引合ひにして、大戰下の英國の後を引受けて妨害的態度に出でんとするものが看取せられるが、米國は米洲の秩序に對しては外部の干渉を容さぬではないか。斯くの如きは甚しく得手勝手であり、又米國が眞に平和を愛好するなら矛盾撞着も亦極まるものである。支那事變の處理、東亞の新建設は我日本としては自主獨往、毅然として邁進するあるのみであり、米國の對日經濟壓迫論の如き、實際に於て重大なる結果を覺悟するに非ざれば全然不可能である。のみならず斯くの如き不遜なる言動は日米兩國の友好關係を阻害すると共に、却て米國の對支經濟權益の上に逆效果を生ずべき事を想ふべきである。極東に於ける新事態の推移は、米國が認識すると否とに拘らず、やがて時の經過と共に現實の問題として、米國民の眼前に展開される日の間近い事を、吾等は茲に斷言して置く。

第七十五回帝國議會 十二月二十三日召集

【東京九日發同盟】事變下第二回目の通常議會たる第七十五回帝國議會は來る十二月二十三日東京に召集する旨の議會召集詔書は十日附官報を以て公布される

武漢周邊十月の戰果 鹵獲兵器の質低下著し

【漢口九日發同盟】武漢周邊に於ける十月中の戰果（湖南作戰を含まず）に就き九日中支軍報道部より左の如く發表された

交戰回數五四〇、交戰敵兵力七八、九九五〇、敵遺棄死體六、二二八、捕虜二二四、鹵獲重機五、チェッコ機銃一四、小銃五一二、迫擊砲彈四九五、小銃彈一〇一、四八六、手榴彈三、九四二

右の如く交戰回數敵兵力共前月及び前々月に比し減少し、更に鹵獲兵器もその質著しく低下してゐることは敵の抗戰意識並に裝備が益々弱化しつつあることを證明するものである

總動員審議會

【東京九日發同盟】第八回國家總動員審議會は九日午前午後に亙り首相官邸に開催諮問第二十七號
一、小作料の統制に關する勅令案要綱
同第二十八號
一、米穀の搬出制限等に關する勅令案要綱
を夫々附議審議の結果いづれも原案通り可決した

錦旗秋陽に燦、岳麓の近衛大演習

大元帥陛下には八日畏くも錦旗を秋闌の岳麓に進ませ給ひ特別師團演習を天覽あらせられた（御寫眞は聖上陛下戰線御巡視）

潼關を猛砲擊

【太原九日發同盟】敵が最前線の據點と恃む潼關に徹底的打擊を與ふべくわが大津部隊は四日より七日に亙り、十門の巨砲をもつて二晝夜砲擊の火蓋を切り敵陣地に完膚なきまでに砲火を浴せた、的確なるわが砲彈は潼關東側の陣地及び兵營、軍事施設、驛舍など重要建物敵砲兵陣地を破壞し大打擊を與へ輝やく戰果を收めた

鉅鹿東北方を肅清

【石家莊八日發同盟】河北省南部鉅鹿（順德東北方五十粁）東北方一帶に蟠踞する第八路軍遊擊隊を掃蕩すべく去る四日鉅鹿南宮（順德東北方七十粁）威縣（順德東方六十粁）の各地から一齊に行動を起した我が警備、内海、細川各部隊は夫々所在の敵を擊破し去る五日をもつて同地域の肅清を完了した

河北、山西省境の敵を掃蕩

【石家莊八日發同盟】我が新美部隊は河北、山西兩省の山間に蟠踞する獨立第一師楊成武、陳傳滋麾下の六千の敵を掃蕩すべく六

急激にソヴエツト化 最近の邊地新疆省（上）

赤化する新疆省、急激にソヴエツト化しつつある新疆省が最近著しく人の前に大きくクローズアップされて來た、新疆省は支那本部から遠く隔絶された西北の別天地で言はば政權の手の全く屆かぬさながらの獨立國であつた、凡ゆる掣肘制度はもとより省内大小人事の任免に至るまで中央の干渉を受けず中央は唯々之を追認するのみである、曾ては英露兩國の角逐場であつたが近來ソ聯の勢力完全に之を壓倒し去るとその領土化するにいたつたのでソ聯國内と同樣省内の事情が外部に判明せず特に最近ソ聯大軍の新疆進駐等の説が傳へられてから其眞相を窺ふこと全く困難なる狀態に置かれてゐる

新疆省は面積百六十四万方粁、支那第一の大省でその住民はウスベク人、キルギス人、カザック人、ブルート人、タランチ人、タジーク人等主としてトルコ系諸民族であり隣接のソ聯領中央アジアと同系で何れも回教を奉じて居る、一方漢人種は全人口二百五十万中の僅か二割を占めるに過ぎないが民度の差により優位の地を占め省政府首都として全省を支配して居る

新疆の政治沿革は民國初年以來今日迄に三氏を經過した、即ち元年より十七年迄は督軍楊增新がよく異民族を統御し獨裁政治の下に内亂もなく經過したが十七年七月七日部下金樹仁の陰謀によつて暗殺された、金樹仁之に代つて統治約五ケ年、二十二年に及んでその惡政は深く民衆の怨みを買ひ、回徒一九三二年迄に次々と叛亂の蜂起となり、次で一代の風雲兒と言はれた馬仲英が蹶起して金は失脚した、之を繼いだものは金の部下として現督辦たる野心家盛世才である

之より以後馬、盛兩軍を中心として回、漢兩族間に慘憺たる内亂が繰返されたが結局馬仲英の失敗に歸してソ聯に亡命しソ聯を後楯とした盛世才の成功となつた、その後一九三七年迄に次々と回教徒を打倒し今や盛世才の獨裁政治が完成されたのである、その後盛とソ聯との關係が益々密接となり中央政府を無視して勝手に新疆ソ聯經濟協定を締結して今や完全にソ聯の屬國と化し、支那事變勃發となつたので彼もソ聯の爲に中國共產軍援蔣ルートの中心として西北赤色ルートの中心とならんとして來たが蔣介石援助の役割を演じて居る

「方新疆の回民は今ソ聯の後援を得て着々專制する盛世才に全く壓伏され今は無抵抗の無氣力なる狀態にあるので最近に於ける近代化通信に見る如く恐らく政治文化、產業の發展向上に努力を注ぎつつあるものと察する事が出來る

尙近著の在新疆某蒙古筋其最近の新疆の狀況を紹介された通訊は左の如く報じてゐる

×　×

その面積が江省の十五倍にも相當する新疆に關しては凡そ半年間も新聞紙上に消息を絶つた、そこには如何なる變動があるか人々は知らない、併し新疆では此の半年間に於ても不斷の發展を遂げ而もその進歩は頗る迅速である。昨年十月第一次全疆代表大會を開催し新疆發展の基礎を定めたがその後の狀況は次の通りである

新疆に於ける教育事業は最近著しき發展を遂げ數年來その施設も見るべきもの甚だ多い、即ち教育にては二十一ケ所、師範學校二十六ケ所、職業學校一ケ所、牧畜講習所二十餘ケ所の設立を完成し、更に各種工業も研究中であり從來の產業の面目を一新した、建設面では本年六月十二日第一次衛生會議を開き衛生事業に關する諸案を決定してゐる

電波で飛行機擊墜 科學兵器發明に英國躍起

【ロンドン八日發同盟】第一次世界大戰に幾多の科學的新兵器を生んだが今次戰爭でも各國は戰爭勃發以來一流科學者を總動員して近代戰の勝利を決すべき有力武器の發明に躍起となつてゐる、イギリスでは軍事科學調査部がその總元締となり多數の科學者が各種の研究を續けてゐる、殊に最近ではアマチュア科學者の間にも發明熱が高まり科學調査部には全國各地のアマチュア發明家から毎週卅件以上の新發明が到着し實驗の結果採用されたものも既に數件に上つてゐる、一番多いのは殺人光線の研究だがまだ成功して採用されたものはないやうである、次ぎに多いのは電波により飛行機を擊墜したり敵艦に火災を起したり或は毒ガスを消し止めるといふ無氣味な發明がある、珍らしいものには
一、高射砲彈の中に針金を仕掛けてそれが敵機に絡まつて墜落させる方法
一、ドイツ軍の第一線に石油を落しそれに火をつけ敵陣を燒拂ふ方法
一、强力な磁石により敵機及び敵艦の羅針盤を破壞する方法
等がある

上海事情を聽取 首相、野村中將を招致

【東京九日發同盟】阿部首相は九日午後四時首相官邸に野村外相の來訪を求め更に同三十分上海駐在武官野村直邦中將を招致し野村中將より上海を中心とする現地事情を詳細に聽取し種々協議を遂げた

印度獨立の爲戰ふ ガンヂー翁重大言明

【ワルダ八日發同盟】國民會議派と印度政廳間の抗爭は益々險惡化の一途を辿りつつあるが國民會議派指導者ガンヂー翁は八日に至り英國政府が戰爭目的を明確にし且つ將來に於ける印度の地位に關して確約を與へるのでなければ余は最早如何なる解決をも拒否し印度獨立のために最後まで戰ふ用意あることを示唆した

印度總督を痛擊 國民會議派强硬要求

【ボンベイ八日發同盟】インド政廳と國民會議派との對立は回教徒聯盟の介入によつて益々複雜化して來たが八日國民會議派機關紙クロニクル紙はリンリスゴウ總督の態度を痛烈に非難攻擊した左の如き社説を掲げてゐる

リンリスゴウ總督は國民會議派と回教徒聯盟との交渉決裂後兩派の斡旋に今後も努力を續けようとしてゐるが、全く徒官に過ぎぬ、それ故リンリスゴウ總督にして問題の圓滿解決を希望するならば宜しくイギリス政府を說得して國民會議派の要求を承認せしめるより外に道がない、殊に現下の喫緊事はインド國内の統一と宗教的民族的問題の解決にある

回教徒聯盟總裁の言明

【ボンベイ八日發同盟】印度回教徒聯盟總裁ジンナーは八日回教徒聯盟會議の席上、印度回教徒聯盟は過般英國政府の發表せる印度に自治領の地位を許與する旨の聲明並に印度國民會議派の主張せる印度新憲法制定に關する要求は共に我々回教徒の承認なくしては絶對受諾することが出來ない旨言明した

獨の白蘭壓迫 ソ聯と同工

【パリ七日發本社特電】ベルギー、オランダ兩國元首の和平提議に關しペルチナックス氏は右提案に關聯しドイツの對ベルギー、オランダ壓迫を繼續し結局ソ聯がバルチック三國に對して執つたと同樣の手段を以てベルギー、オランダ兩國に臨むのではないかと論じてゐる、所論要旨左の如し

共同和平提議はドイツ外交が日增しに加へ來る壓力を緩和せんとの意圖に出たものである、ドイツはベルギーがオランダと語らつて兩國共同防衛をなさんとした事實を抗議してゐるがこれはドイツがオランダが右提議に同意しなかつたといふことを知つての上の抗議である、十一月六日ドイツは故意に飛行機をベルギーの上空に飛翔せしめ地上擾亂を行つた、ベルギーは戰火を避けたい爲めに英、佛軍當局に投じなかつたのであるが今やベルギーは戰場と化せんとしてゐる同樣のことはオランダに就いても云へる、ドイツの所謂平和構成はソ聯がバルチック三國をあしらつたと同樣の手段を以てベルギー、オランダ兩國に臨まんとするものである

佛國は賠償すべし 鹿島丸積荷沒收の場合

【パリ八日發同盟】郵船鹿島丸の積荷抑留事件は目下日、佛兩國政府の係爭問題となつてゐるが右抑留貨物は近く開かれるフランス捕獲審判所の手に依り沒收の止むなきに至るものと見られる、右に關しフランス側の見解左の通り
一、國際法の規定がこの點に就き不備であるためフランス政府の行動は自由たるべきこと
一、一九二四年三月八日發令の戰時國際法規適用に關する海軍省令の規定に依れば船長が戰爭の勃發を知つた時は同船に積載せる戰時禁制品はこれを賠償することなく抑留し得ると規定しあり鹿島丸積載貨物の抑留は本令に準據したものである

之に對し日本側の解釋は左の通り

一九〇〇年ロンドン海戰法規會議最終議定書には船長が戰爭の開始又は戰時禁制品に關する宣言を知つてもまだ戰時禁制品たる物品を陸揚げすることが出來なかつた時は賠償を支拂ふに非ざればこれを沒收する事を得ぬ旨規定してゐる、問題の鹿島丸の場合はフランスの港に入港する前に船長は戰時禁制品たる物品を陸揚する時間が無かつたものである、右ロンドン議定書はまだ批准されて無いので拘束力はないが船長の善意並に社會正義の觀點よりして右議定書第四十三條の規定が適用さるべきであり少くとも沒收貨物に對してはフランス政府は賠償を支拂ふべきである

佛國に抗議 鹿島丸貨物抑留で

【パリ八日發同盟】目下日本に向け歸航中の日本郵船汽船鹿島丸は往航の途次去る九月九日ボルドーに入港の際フランス官邊に積載貨物を抑留された件に關し在佛日本大使館より同船が戰時禁制品を積載してゐるとの廉に依り抑留せられたことなるも同船は大戰勃發前に日本を出發したものでフランスの處置は不當なりとして抗議が發せられ、この抗議に對しフランス政府は海軍省、封鎖省及び外務省の關係官吏より成る戰時禁制品委員會において研究中である

日元際、居の線を進擊、山間の隘路を縫ひ胸を突く急坂を攀ぢつつ西進し七日先づ元際西方二百粁大岩嶺附近の陣地に據る約四百の敵と交戰これを擊退、殘敵を西方に急追、一方これに呼應して沁源より南下せる部隊は同地南方三十三粁の郭馬爾、金坪、司各莊附近を占據する有力な敵を擊退した

和平勸告の理由

【ブリユッセル八日發同盟】ベルギー政界の消息通は白、蘭兩國元首が突如英、佛、獨政府に停戰を勸告した理由として
一、ドイツが急速な戰爭の行動に出ることを懼れたこと
一、過去二週間來ドイツの間接的な壓力が加はりつつあること
の二點を擧げドイツ軍の兩國國境方面に於ける行動が依然繼續され獨、蘭國境を爲すライン河に軍用船橋を架けた事實を指摘してゐるが和平提唱の結果については一般に悲觀的觀測が有力である

駐白大使は栗山氏

【東京九日發同盟】外務省では先にドイツへ轉任した來栖大使の後任としてスエーデン公使栗山茂氏をベルギー駐劄大使に起用することに決定してゐたがこの程ベルギー國よりアグレマンが到着し、又缺員中のルーマニア駐劄公使には宮崎駐佛大使館參事官が榮進、その後任には外務省情報部長の輔佐役として活躍した原田書記官が榮轉することとなつたので何れも十日の閣議に附議次の如く正式發令される、尙スエーデン公使の後任は未定である

任特命全權大使 ベルギー國駐劄被仰付 特命全權公使 栗山茂
任特命全權公使 ルーマニア國駐劄被仰付 大使館參事官（佛國） 宮崎勝太郎
任大使館參事官 佛國在勤被仰付 外務書記官 原田健

駐支佛大使重慶へ

【上海九日發同盟】駐支佛大使コスム氏は九日午後一時上海出帆のジャワ・チャイナ汽船チバダク號で香港へ向つた、同大使は香港より軍艦に便乘して海防に赴き同地より重慶に向ふ筈

獨軍の敵機擊墜數

【ベルリン八日發同盟】ドイツ軍司令部發表 西部戰線各所においては砲擊戰偵察戰が活潑となつた、ドイツ領空における空中戰においてわが軍は昨七日ベッペル河口附近においてイギリス機一機フエルクリンゲン附近においてフランス機一機その他ザールラウテルンにおいて敵機二機を夫々擊墜した、十一月に入つて以來最初の一週間にわが空軍並に地上部隊によつて擊墜された敵機の數は合計九機に達し一方この間におけるわが方の損失は擊墜されたもの二機、行方不明のもの二機である

大統領と長官の意見全く相反す 船籍移轉可否問題

【ワシントン八日發同盟】米國船舶のパナマ國籍移轉問題はハル國務長官の反對意見表明でルーズベルト大統領は一應海事委員會に決定を留保せしめたが大統領はハル長官の意見とは相反するの態度を示してゐるが、大統領が斯くの如き立場をとつてゐる理由は中立法に對する反對論を緩和すると共に國防的見地より廢船となる船舶が長く繫船されることに依つて持腐れとなるのを防がんとするにあるものと見られ、一方同問題に就ては議員間にも贊否の二派があるので海軍委員會としては大統領が九日ワシントンに歸還するのを俟つて決定を仰がんとしてゐるがこの問題は中立法に抜穴を造るのみならず政治問題化する可能性が多分にありとされル大統領の裁斷が注目されてゐる

砂糖輸出組合 一兩日中認可

【東京九日發同盟】商工省へ認可申請中の砂糖輸出組合は一兩日中に許可を見る筈だが本組合の出資金は總額八万円（一口千円）四分ノ一拂込みと確定これが出資口數の内譯は製糖會社七十口代理店十口である、而して本組合の機能は内地からの砂糖輸出に關する輸出事務のみを取扱ふに過ぎず外地に於ても何等かの形で輸出統制機關を設けざる限り内外地を一貫する完全な輸出統制は行ひ得ずとし臺灣に於けるこれが機關として糖聯又は支部として置らしめるとの意向がある

英佛との相援條約 土耳古議會批准

【アンカラ八日發同盟】トルコ國民議會は八日滿場一致をもつて過般政府が英佛兩國との間に締結した相互援助條約を批准した、サラコグル外相はこれが說明に當り同條約はソ聯との友好關係を留意して作成されてゐると述べたがソ聯トルコ會談の決裂に就ては何等言及しなかつた、但し確實なる筋によれば同外相は議員連に對し個人的談話として万一侵略が起つた場合トルコ及びルーマニア援助のため起つべき英佛艦隊に對しダーダネルス海峽及び黑海の使用を制限せよとのソ聯の要求に對しては今後も拒否を續けるであらうと確言したと言はれる

人事

▲松岡清氏（府事務官、總督府臺務局安保課）新任挨拶のため九日來社

天無口

對日禁輸の恐喝手段で九國條約といふ古證文を押付けようといふのが手品のカラクリであらうが、ピットマンにしてからが、よもや斯かる脅迫的ゼスチユアによつて日本が縮み上つてしまふものと思つてはゐまい▲イギリスの肩代りをやつて東洋の番犬を買つて出る心算かも知れぬが、稀く値切れるだけは値切つて置かねばといふ魂膽は、徒らに國交調整の障害となるばかりで有害な考へ方ではない▲アメリカが本氣で日本と正面衝突をやるだけの度胸が据わつて居らぬ事は何を急いで六十万噸の軍艦、二千四百臺に上る飛行機の海軍擴張をも提議してゐる事から推しても判らう▲對日禁輸といふ名はどうあらうとも實は經濟封鎖と謂ふ所はない、經濟封鎖を實際やらうといふならば、最惡の事態に對する覺悟があつての上でなければならぬであらう▲徒らに感情を刺戟するとは慎むべき所であり、また斯かる態度で臨まんとするならばアメリカにとつては何等得る所はないといふことを知る要がある。

本日府報不發行

會計 日本會計學會編纂
第四五卷第五號 十一月號 正價五拾錢 郵稅二錢
◎會計學批判の一典型……黒澤清
◎價格統制の基礎としてのカルテル・組合……國弘員人
◎金利の變動と債券投資……緒原明治郎
◎取引費の附加計算……金田實
◎臨時利得稅法改正案に就て……三林厚
◎稅制改革案追錄……細田勇
◎軍需工業價格構成論……中村和夫
◎複式簿記法則決定……近藤文太郎
◎原價計算的記錄よりする作業研究の理解……福田恒一
◎原價計算の圖式教授法……岡本正道
▲最近會計文獻 ▲計理士試驗問題 ▲價格等統制令 ▲軍需品工場事業場檢査令
一冊 定價五拾錢 郵稅貳錢 一ケ年前金（郵稅共）金五圓七拾錢 半ケ年前金（郵稅共）金參圓

斯界待望の好著出づ!!
減價償却法研究
橫濱高等商業學校講師 東京商科大學豫科講師 沼田嘉穗著
◇四六判總布裝 ◆正價壹圓參拾錢 ◆送料十二錢◇
減價償却法は固定資產に關する會計理論の中心點である。從來外國にては此の研究がかなり行はれたるにも拘らず、吾國にては全く忘られた形で、何等見るべき業績なく纏つた書物もない。本書は著者が滿十數年間、固定資產會計の研究に沒頭せる吾國に於て最も價値ある勞作である。
内容 第一章 序說 第二章 直線法 第三章 遞減法 第四章 複利法 第五章 比例法 第六章 利潤を基礎とする償却法 第七章 單位原價法

大藏省主稅局 吉田鹿之助・柳登 小泉良平・濟水弘一 鈴木保雄・責任監修 本年六月一日現在 稅法令集刊行會編
稅務專門家納稅者待望の 稅法令集 出づ
本書は稅に關する凡ゆる法令を實務的に綜合編纂したる租稅法令の一大集成。各編とも事項索引を五十音順に配列し檢出に自在便利この上なし――稅務專門家納稅者は勿論一般國民必備の寶典
間接稅前編 〔內容〕酒造稅、酒精及酒精含有飲料稅、麥酒稅、清涼飲料稅、砂糖消費稅、織物稅、印紙稅、入場稅、特別入場稅物品稅關係法令其の他各種の臨時的法令 ポケット型 携帶至便 正價壹圓 〒十六錢
徵收及訴願訴訟編 〔內容〕國稅徵收、訴願行政裁判關係法令 ポケット型 携帶至便 正價壹圓 〒十六錢
別冊 國稅稅率一覽表 國稅納期限月別表及官制 ポケット型 携帶至便 正價六〇錢 〒十二錢
直接稅後編 近刊 〔內容〕地租、相續稅、建築稅、鑛業稅、通行稅、登錄稅、地方稅關係法令其の他各種の臨時的法令 ポケット型 携帶至便 正價壹圓 〒十九錢
直接稅前編 近刊 〔內容〕所得稅、營業收益稅、資本利子稅、臨時利得稅、外貨債特別稅、法人資本稅、有價證券移轉稅、公債及社債利子稅、兌換銀行券發行稅關係法令其の他各種の臨時的法令 ポケット型 携帶至便 正價壹圓 〒十九錢

ローイ ケスター著 沼田嘉穗譯
合併貸借對照表論
◇四六判總布裝 ◇正價壹圓八拾錢 ◇送料十四錢◇
近時吾國に於て會計學の發達は顯著にして諸問題の詳細なる研究の發表され多きけれども、支店會計に關する纏りたる研究未だ之なし。本書は米國會計學界最高權威者ケスターの名著「會計の理論と實務」の內、支店會計に關する部分の完全なる邦譯なり。內容は支店會計の概念及特徵に始まり、合併の時及手續を論じ、合併貸借對照表に於ける合併會計の全般を知り得べし。
再版出來
發兌 東京・神田小川町 振替東京三二九一九番 電話神田三〇八〇番 森山書店

戰時體制下の經濟事情（十三）

電力制限と肥料界

硫安の供給減は重大問題

米、石炭、砂糖などの問題に次で可なり重要性を有するものに工業鹽と電力の制限及び肥料問題がある。就中

工業鹽は 貿易管理の結果を受け地中海沿岸を主とする外國鹽の輸入半減に伴ひ供給を半減されたところが尠くない。原料に工業鹽に仰ぐ曹達工業は之が為め生産能力減退中には休業なく工場を休轉してゐるものさへあるのである。曹達工業の生産能力減退は紡績、製紙其他各種の工業製品を使用する諸工業に少からず影響を與へてゐる。恐らく本島の製糖、製紙、醬油、油脂等にも相當影響を及ぼすものと見なければならぬ。調味料の素も原料には小麥、大豆等を用ひ之らの原料には事缺かねど曹達の不足に因り製造を減退してゐると傳へられてゐる。次は電力の制限である。既述の如く石炭の供給制限に依り電力以外の

重要産業 が能力減退せんとしてゐるのと同様に、主として電力の供給制限、殊に石炭の制限強化の為めに二つは石炭の制限と資材の配給不円滑の為めに生産力減退し、食糧確保、生産力擴充が叫ばれてゐる際、農業界の將來に暗影を投じてゐるものに肥料殊に硫安がある。記者の内地旅行中九州、中國、四國、關西方面は未曾有の渇水に襲はれ一日間に二時間より給水しないところが多かつた。又それによる水力發電能力減退から電力節約が隨所に行はれ東京、大阪其他の大ビルデングにしてエレベーターを五つ六つ有するものがその内二つ、三つを運轉して他は休轉せるもの多きを見受けたし或はエレベーターを全然休轉し生産を見てゐるが、内地各工場

電力制限 及び石炭不足は消費節約の一端であるが、それらに止まるものでなかつた。同社は東京電燈の餘剩電力を以て硫安を製造して來たのであるが、電力不足による作業難の為め水力豐富な朝鮮へ工場の一部を移轉するやの噂もあつた。次に住友化學工業の新居濱工場（伊豫）も電力不足に惱まされ、又東洋高壓も宇部窒素とは石炭又はコークスから水素瓦斯を抽出して硫安を製造する會社だけに原料としての石炭不足に加ふるに電力制限を受け生産いやが上に減少してゐる模様であり、又滿洲化學の所謂副化硫安も水力不足の為め減産を傳へられてゐる。最近の情報によると、朝鮮窒素の硫安は水力に支障なき為め略能力に近い生産を見てゐるが、内地各工場

……及び滿洲の生産は年度を通して約二割方、三十万噸内外の不足を免れず、又

石灰窒素 も當初の見込二十万噸程度であつたが、硫安と略同様の原因で生産減少し十五万噸程度の確保すら六つかしいと云はれてゐる。此の硫安不足の為めに臺灣では現實に供給制限を受け昨年の消費二十万噸に對し本年は一割増の二十二万噸を要求されてゐたのが、却つて豫想より一割減、次で又一割減となり都合二割制限を受け、鹽肥は勿論配合肥料の如きも硫安五割、過燐酸三割、加里二割の割で配合されるもので硫安の供給二割減を見てゐるのである。次に過燐酸は北アフリカ方面よりの燐鑛石輸入が歐洲大戰の餘波を受け船腹難の為め之また意の如く運ばず若干の影響を見るやうである。尤も最盛期の春肥には不自由はないとしても最盛期の春肥には

……は滿支に仰いで來ただけに萬一之れが加工能力に支障を來し輸入が杜絶するが如きことありとすれば所謂「肥料饑饉」を生じ先行供給不足を免れざる情勢にあり、之ら無理ないとするも今後の輸入難は先行供給不足を如何にして補ふべきかが當面の問題である

勞力不足 を惡行の勞化と肥料によつて補はねばならぬと云はれてゐる時、肥料の配給が苦減しては不ずとも是の如く行き詰まりし、殊に臺灣の如く米と甘蔗の増産を必要とするところにあつては肥料に依存することが最も多いと申す外なくそれが肥料供給減の為め反別に減産を見るが如きことあつてはそれこそ大變である。記者は此の肥料問題を重大視するものであり、以上無機質肥料に代り得る有機質肥料即ち大豆粕と魚肥、特に緑肥につき聊か檢討してみたい——此の項未完——（杉野生）

小作料統制と精制限

勅令案要項成り九日審議會に附議

【東京九日發同盟】國家總動員法第十九條の規定に基く小作料の統制に關する勅令案要綱及び同法第八條に基く米穀の精白制限に關する勅令案要綱は九日午前十時より首相官邸に於て開かれた第八回國家總動員審議會に附議されたが右二勅令案要綱は左の如くである

小作料の統制に關する勅令案要綱

第一　本要綱に於て小作料とは耕作の目的を以て農地（農地以外の土地で農地に附隨して賃借せられその賃貸の目的を以て賃貸借せらるる場合又は耕作其他の工作物が農地に附隨して賃借の目的を以て賃借する場合に於てはその土地又は建物其他の工作物を含む以下同じ）が賃借せらるる場合又は耕作の目的を以て永小作權が設定せらるる場合における小作料を謂ふこと

第二　農地の賃貸人又は永小作權の目的たる農地の所有者（以下單に貸主と稱す）は左の各號の小作料の額若は額の變更を爲すことを得ざること、但し特別の事由ある場合に於て地方長官の許可ありたるときはこの限りにあらざること

一、昭和十四年九月十八日に於て小作料の定ありたるものに付ては同日に於ける小作料の種別、額又は率及減免條件（その不明なるときは同日以後の判明せる最初の小作料種別、額又は率及減免條件）

二、前號に該當せざる場合に於て昭和十四年九月十八日以後本勅令施行前に小作料の定あるに至りたるものに付ては同日以後に於ける最初の小作料の種別、額又は率及減免條件（その不明なるときは判明せる最初の小作料の種別、額又は率及び減免條件）

三、前二號に該當せざる場合に於て本勅令施行後に小作料の定あるに至るものに付ては市町村農地委員會……定あるに至りたるものに付て本勅令施行後に於ける最初の小作料の種別、額若は率又は減免條件

第三　市町村農地委員會、必要あり認むるときは當該市町村に所在する農地に付小作料の種別、額若は率又は減免條件を定むることを得ること

市町村農地委員會は前項に依り定むる小作料の種別、額若は率又は減免條件に付地方長官の認可を受くべきこと

地方長官に依り認可を爲したるときは農林大臣の定むる所に依りその旨公示すべきこと

前三項は公示したる小作料の種別、額若は率又は減免條件を變更する場合にこれを準用すること

第四　地方長官が第三第三項又は第四項の規定に依り公示したる小作料の額若は率に於て農林大臣の定むる所に依りこれに依るべき旨の命令を爲したるときはその農地に關してはこれを第二の適用に付第二各號に規定する小作料の種別、額若は率又は減免條件と看做すこと

第五　地方長官小作料の種別、額若は率又は減免條件著しく不當なりと認むるときは貸主に對し小作料の種別の變更額若は率の減少若は減免條件を定むべきことを命じ得ること、前項の地方長官の命令に依り變更したる小作料の種別、減少したる額若は率又は變更し若は定めたる減免條件は第二の適用に付てはこれを第二各號に揭ぐる小作料の種別、額若は率又は減免條件と看做すること

第六　價格等統制令施行後裁判若は裁判上の和解又は小作調停法に依る調停に依り減少せられたる小作料の額若は率又は借主の負擔の輕減と爲るべき變更を爲されたる條件は第二の適用に付てはこれを第二各號に揭ぐる小作料の種別、額若は率又は減免條件と看做すること

第六　價格等統制令施行後裁判若は裁判上の和解又は小作調停法に依る調停に依り定まりたる小作料の種別、額若は率又は減免條件に付てはこれを適用せざること

第八　貸主は本要綱の適用を免るる目的を以て小作料の外に……賃貸人其の他の契約を爲し又は何等の名義を以てするを問はず借主に對し農地の賃貸借契約又は永小作權設定契約に定めざる財産上の利益を求むることを得ざること

第九　地方長官必要ありと認むるときは農地の賃貸借又は永小作に關し其の當事者より報告を徵し又は當該官吏をして日出より日沒迄の間農地其の他の場所に臨檢し收穫の狀況若は契約書其の他の物件を檢査せしめ得ること

第十　第二乃至第七は敷金權利金報酬等修繕費及用排水費の負擔其の他小作料の種別、額又は率及減免條件以外の農地の賃貸借又は永小作の條件にして農林大臣の定むる所に依る……を準用すること

第十一　本令は國又は道府縣が貸主たる農地に付ては之を適用せざること

第十二　價格等統制令施行前に第二第一號若は第二號の小作料の額若は率を定め又は第二第一號若は第二號の小作料の種別、額若は率又は減免條件に付借主の負擔の増加と爲るべき變更を爲したる農地に付ては……

第十三　第十二は昭和十四年九月十八日以後價格等統制令施行前に於て裁判若は裁判上の和解又は小作調停法に依る調停に依り小作料の額若は率の増加又は借主の負擔の増加と爲るべき小作料の種別、若は減免條件の變更ありたるものに付亦同じこと前項に於て調停に依り額若は率の増加せられたる小作料の額若は率又は借主の負擔の増加と爲るべき變更……

第十四　第十二及第十三は敷金權利金報酬等修繕費及用排水費の負擔其他小作料の種別、額若は率及減免條件以外の農地の賃貸借又は永小作の條件にして農林大臣の指定するものに付之を準用すること

第十五　本制度は前各號に準じ樺太に於ても之を實行すること

米穀の搗精制限等に關する勅令案要綱

第一　米穀に關し米の粳の搗精の割合を下らざるべき農林省令の定むる程度を超えて米穀の搗精をなすべからざること但し農林省令の定むる特別の事由に因り地方長官の許可を受けたる場合はこの限りに在らざること

第二　酒類及麥酒の製造をなす者は其の製造石數に關し大藏省令の定むる限度を超えて酒類及麥酒を製造することを得ざること但し大藏大臣の許可を受けたるときは此の限りに在らざること前項に於て酒類は酒造税法の適用を受くる酒類及び麥酒は麥酒税法の適用を受くる麥酒を謂ふこと

第三　農林大臣は米穀其他の穀物及穀粉の使用を制限することを得ること

第四　農林大臣、大藏大臣又は地方長官必要ありと認むるときは第一及第二に依る制限に關し必要なる報告を徵し又は當該官吏をして事務所、倉庫、工場其他の場所に臨檢し業務の狀況若は帳簿書類其他の物件を檢査せしむることを得ること

第五　本制度は前各號に準じ各外地に於てこれを實行すること

重要品別臺灣貿易

移出 砂糖、酒精、洋紙等は著增 切乾藷、米、石炭は減少す

對內地を除ける臺灣貿易移出の部は十月中二千三百七十二万四千円に上り前年同月に比し九十二万六千円を増加し一月以降累計に於ては四億三千九百四十五万円に達し前年同期に比し實に八千百九十二万七千円の移出增を示した、之を重要品別に觀ると十月中は米、切乾藷、包種茶等の重要產物は何れも不振を受けて不出に終つたが砂糖は增産を受け移出增加した其他、鳳梨罐詰、石炭、洋紙木材等は增加並ち減は減少した、一月以降累計に於ては砂糖の激增を筆頭に酒精、包種茶、洋紙木材、樟腦等の增加著しく、切乾藷、米、石炭等は激減を示した、之を表示すれば左の通りである

	十月	一月以降累計	比前年增・減
◇米（千袋）			
數	六六	七、五〇四	＿二、五三一
價	八五〇	一〇〇	＿一、〇〇七
◇切乾藷（千担）			
數	元	一六	八九
價	二二	一六八・	＿二、九六
◇包種茶（千斤）			
數	一八四	二、三〇一	四四
價	八九六	五、二三〇	三、八三
◇紅茶（千斤）			
數	二五一	一、四〇一	二、八六
價	二一三	一、一八〇	九八三
◇砂糖（千擔）			
數	二三一	一三、三〇〇	三、九〇
價	六九	二六、〇二六	三二、一〇九
◇鮮魚（千斤）			
數	二三二	六〇四	七〇八
價	一八六	一、一六〇	二八〇
◇鳳梨罐詰（千打）			
數	一	一、〇	・六
價	一	二九	・二四
◇鳳梨罐詰油及同加工品（千打）			
數	四一九	二七四四	一、八四
價	一、五七二	九、八〇五	二、二〇
◇酒精（千石）			
數	三九	八八	・二九
價	二三	一、一〇〇	・二三
◇樟腦（千斤）			
數	四四	一、〇八	五四四
價	一〇一	二、六九九	一、二〇一
◇帽子（千個）			
數	三三	二、一〇	九〇
價	一〇九	一四、一五四	三、五五七
◇洋紙（千斤）			
數	三九八	二、九三	八八一
價	四八	三、六八四	九、〇八四
◇石炭（千噸）			
數	三	三、一〇	一、二三一
價	一八	三、九八	・一、〇〇九
◇木材（千立方尺）			
數	二八	一、三六	二六四
價	四八一	四〇一	一、四六
◇其他諸品			
價	七、六八六	八〇、六五三	一六、八七九
◇計			
價	二三、七二四	四三九、四五〇	八一、九二七

松山煙草工場 製造を開始

漸次能力を發揮

昭和十一年から四箇年の繼續事業として新築中であつた専賣局の松山煙草工場は去る十月二十七日一部操業を開始しこの程製品を出すに至つたが今後漸次作業を擴進し島內需要に應ずることとなつた。

鰯絞粕、大豆油粕等の配給會社を新設

【東京九日發同盟】農林省では最近に於ける有機質肥料需給狀態に鑑みこれが對策として鰯絞粕及び大豆油粕等の配給統制を行ふこととなり八日午後農相官邸に關係業者との官民懇談會を開き協議の結果年內に中央統制機關として買取販賣店を有する配給會社（資本金千五百万円）を設置しこれを中心に計畫の實現に進むこととなつた、新會社は來年一月より事業を開始する筈であるが會社の事業並に統制要綱左の如し

一、滿洲產及び內地產の大豆油粕及び朝鮮產鰯絞粕の一手買取及び販賣

一、右以外の油粕、魚肥等の買取及び販賣

一、政府は必要に應じ本會社に對し大豆油粕の移入及び朝鮮產鰯絞粕の移入を命ずる外、移入業者及び生產業者に對しその輸移入又は生産にかかる大豆油粕鰯絞粕の全部を會社に賣渡すべきことを命ずることとする

管理米の初移出

沖繩向五千五百袋の商談成立

府米穀局では九日沖繩向け蓬萊白米五千五百袋の初商談をなしたこれは米管實施以來最初の移出商談で米穀局が台灣米穀移出組合を通じて那覇外米穀入協會に販賣せるもので基隆港十日出帆の盛運丸にて移出し仕向地は那覇五千袋宮古島三百五十袋、西表島百五十袋である、尚ほ販賣價格は追て決定することになつてゐる

砂糖取引所 東西共近く解散

【大阪九日發同盟】大阪砂糖取引所では八日臨時總會を開き東京、大阪砂糖取引所と歩調を合せ近く理事會總會を開き解散認可の申請を行ふことに決定した、東京砂糖取引所とも既に打合せを遂げ近く理事會を開き解散の件を附議する事になつたが、會員の意見は大體解散に一致してゐるので近く當局に對し正式に解散認可の申請を行ふものと見られる

鹽糖は一分增配か

重役會で岡田氏を社長に推薦

【東京九日發本社支局特電】鹽水港製糖では九日正午より臨時重役會を開催し故槇哲氏の後任社長を決定し重役會を待つて重役會で各重役の社長推薦をなす事となつたが岡田氏が重役會で候補の上推薦されることになつた尚ほ上半期の決算は前期同様一分増配をなし得る筈である、尚今期決算は一分増配（年九分）に決定し得るものと見られる

臺糖の製糖開始期

阿緱、東港は壓搾能力二割增

臺灣製糖の本期製糖開始日は東港、阿緱兩工場が十一月二十四日、屏東同二十日、車路墘十二月五日より何れも開始の事となり本期は各工場共二割程度の能力增加に試運轉を行ふ筈である、今期は昨期に比し稍々早目となつてゐるがこれは糖付が千四百八十一甲增加したためである

新竹州下の米增產計畫

原種蕃殖方法による

【新竹電話】臨時米穀増產擴充計畫の為め十五年度米穀增產計畫に於て新竹州では移出米五十万石の增産をなすこととなり新竹州では昭和十五年度のみで増産運動の具體案を決定し愈々實行に移す運びに至つた、之れに依ればなく十六、十七年の三ケ年に亘つて畫期的增産計畫を樹立したものである、即ち第一年目には十四万石、第二年目は十三万石に上り次から次へ年々增產する方針であるとで州では二期作に於ける原種蕃殖方針と該當區域の選定に原種蕃殖方法は州當局に於て彼是熟議調査を重ねて來たが今回漸く左の如く決定した、尚原種蕃殖は昭和十三年度の作付面積を基本とし尚ほ蕃殖方法は左の如く採種表を作つてゐる、尚ほ原種蕃殖の一期作に於ては在來種の二期作に於ては在來種及び普通種が栽培されて來たが今後は來年から新に一期作が在來種の…。

		作付面積	收穫見込高 千斤
阿	緱		
東	港	二〇一、五〇〇	二、〇一三、〇〇〇
旗	尾	二八九、三〇〇	三〇一、〇〇〇
		三〇四二	三六一、〇一二

◇二期作蕃殖表（原種）

	第一年目	第二年目	第三年目
甲	三一〇甲	六八〇〇甲	
	三〇〇石	六八〇〇石	三〇〇、〇〇〇石
	四〇甲	四〇〇石	二八〇〇〇石

◇第一年目各市郡別原種田面積

市郡別	一期作	二期作
新竹市	八〇	八〇
新竹郡	三五〇	三〇
中壢郡	三〇	三〇
桃園郡	一一〇	八〇
大溪郡	三〇	三〇
竹東郡	三〇	三〇
竹南郡	五〇	五〇
苗栗郡	六〇	六〇
大湖郡	一〇〇	五〇

◇一期作蕃殖表（甲は既種面積）

第一年目	第二年目	第三年目
三〇〇石	一二五〇〇石	二四六〇〇〇石

新竹州二期蓬萊米 檢査を開始

昨年に比し稍遜色

【新竹電話】收穫期に入つた新竹州下の第二期米は既に出廻り檢査はほとんど米穀倉庫に持ち込み檢査所に於ても檢査中のところ、九日迄に州下各檢査所に於て檢査されたものは一千一百袋でその内米質一等は二千三百袋、四等米百一袋で、中南部は一等米一袋、四等米六百袋、等外品は百八十六袋で、不合格は三袋であつたが此の檢査を通じ米質は例年に比し頗る良好であるが昨年の二期米に比すれば稍遜色があり之は乾燥不十分が因をなすものと觀られ農民に對して注意を喚起されてゐる。因に十日午前十時より平鎮倉庫に於て第一回の初檢査が行はれてゐる

内外商況欄（九日）

臺灣帽子好轉

歐洲向の新規は戰乱の為めに依り殆ど其の他の輸出が不能となり昨年に比べ其の取引又は中止、見送りに至つて一時甚しく悲觀せられた臺灣帽子界は神戸よりの情報に依れば其の後歐米向加よりの入注は著しく増加し歐州向の殆んど全部は對米向となり各商館で前約を履行し得ることとなり且つ現品の不足を訴へてゐる、又滿洲向けはシベリア經由なれば出可能の由、尤も之は代金決濟の方法未定なるも遠からず何等かの方法が講ぜらるものの如く好調を豫想せられてゐる、又歐洲方面よりは六分、八分台の帽子弗々入荷ありに至つたのである

品質等の歐洲向け附着價格……二種混合……現在も……

臺灣鑛業會 炭業組合、炭商組合と共に移轉

市內明石町の臺灣鑛業會事務所はさきにその敷地家屋を日本鑛業會社に讓渡したので新に御成町四丁目ア力領事館の北隣にある李延禧氏の家屋を買收し近く一兩日中にいよいよ同所へ移轉することとなつた、尚從來鑛業會事務所の二階を借りてゐた臺灣炭業組合と臺灣石炭商組合の事務所も相前後して同所へ移轉し、鑛業會と石炭商組合は一階に、炭業組合は二階に事務所を置くことになつてゐる

醸造研究會總會

醸造研究會の第三十一同總會は九日午前十時から臺北市公會堂で開催、武田專賣局技師、田中工業試驗所技師、田代殖產局技師、吉田糖業試驗所技師等の諸氏をはじめ七十名出席、武田氏議長に推され食料報告、前回決議事項に對する其の後の經過報告、提案の審議をなし終つて講演があり午後四時半終了、十日は九時から專賣局南門工場、松山工場を見學して正午解散の豫定である

米穀界雜觀

【大阪九日發本社特電】臺灣の穀物界は杜絕、闇米も最高現物市場に他設定に尽く休會、最初の豫期以上の騰貴は眼られる。付けは出來ても白米屋の手に入るまでには相當時日を要するものと見られる

品薄相場難渡し豫想以上にて白米商時が市場に依然引張りなく◆臺灣米は急に豫想以上のものあるまいと見られるが臺灣不足は必至と見られるが……白米も移出米受付に……

大阪正米標準值

【九日本社特電】

內地中米	四五・二〇	朝鮮中米	四五・〇〇
蓬萊米	不〇〇	在來種	三〇〇
丸糯米	不〇〇		

神戸豆粕後場

	寄	引
一月限	八、七五	八、七五

株式

當限の大取組如何 活氣なく依然小往來

兜町前場況【東京九日發同盟】大勢後場氣分で部分的物色買されてゐるが材料なく一般に總商の小高下に推移して居り、目先は有力材料の出現を豫想されず僅かに當限の大取組如何に依るものとされてゐる

東京短期後場

銘柄	寄	引	高	安
東新	一五三〇	一三〇	一三〇	一二〇
鐘紡新	…	…	…	…

東京長期後場

銘柄				
東新	…	…	…	…

大阪短期後場

銘柄				
大新	…	…	…	…

大阪長期後場

銘柄				
大新	…	…	…	…

財界 株界

【東京九日發本社特電】ミュンヘンのナチス黨大會でヒトラーが暗殺さ狙はれたとか、平和調停に何々國が出したとか盛んに傳へられるモスチール發表、生保安く或は新規設定の買方針等色々人氣に影響し、新東はつづいて寄、前場は百五十三円六十銭を高値に十銭方の安値に下げ込まれ、後場は鐘紡の安値這ひ込まれ、後場は鐘紡新は前場の寄附き六十銭の安値に叩かれ引けには公賣發表で三円丁度と小戻したが鐘株もこれで買ひを削がれ、砂糖株、株界株、日本火藥等の他は概ね軟調を示し全面的に區々商狀となり、いささか足踏みの形である▲山一の後藤氏曰く、今後の妙味ある株は何と云つても宣營會社の

商業登記公告

●臺北商事株式會社（變更）昭和十四年拾月貳拾六日取締役松本徹治辭任、同日取締役前島幸太郎、荒井信太郎任期滿了ノ處同日再選重任ス、同日臺北市本町五丁目貳番地松原作藏監查役重任ス、同月貳拾四日存立時期ヲ會社成立ノ日ヨリ滿拾ケ年ト變更ス
●臺灣化學食品株式會社（本店移轉變更抄込）昭和拾四年拾壹月八日本店ヲ臺北市太平町參丁目壹番地ニ移轉ス、同日取締役松本徹治、同松本千代八住所ヲ東京市麴町區三番町拾貳番地ニ、同中村幸吉ハ住所ヲ臺北市太平町參丁目壹番地ニ各移轉ス、同年拾月參拾日株金拂込ミタル株金額ヲ金貳拾五圓ト變更ス
右昭和拾四年拾壹月七日登記　臺北地方法院
●株式會社小島商會（變更）昭和拾四年拾月貳拾七日有限社員休登信八基隆市玉田町參丁目五拾四番地ニ住所ヲ移轉ス
右昭和拾四年拾壹月八日登記　臺北地方法院基隆出張所
●臺灣產業株式會社（變更）昭和拾四年拾月貳拾八日臺北市入船町壹丁目參拾貳番地山口虎雄取締役ニ就任シタリ
●合資會社販賣商店（變更）昭和拾四年拾月貳拾七日……
●株式會社台灣商事……
●新竹拓殖軌道株式會社（變更）取締役松井貫太郎監查役永野すべく辭任シ昭和拾四年拾月貳拾日左者就任ス……
右昭和拾四年拾壹月貳日登記　臺北地方法院花蓮港支部

●合資會社新竹商會（變更）……右昭和拾四年拾壹月四日登記　新竹地方法院
●株式會社大和產業……昭和拾四年拾壹月八日登記　新竹地方法院桃園出張所

日本郵船 基隆出帆

門司神戸行　大和丸　十一月十五日後五時
富士丸　十一月二十日前十一時
◎香港廣東行
榛名丸　十一月十二日

大阪商船 臺灣出帆

基隆出帆（入印船客お斷り）
神戸行　蓬萊丸　高千穗丸　高砂丸
門司行
鹿兒島行　河南丸
北部行　
花蓮港行　武昌丸
沖繩行　湖南丸
比律賓行
西貢盤谷行　西貢丸
廈門行　廣東丸
上海行　長沙丸

辰馬汽船 出帆

阪神京濱行
辰春丸　十一月十日　基隆出帆
辰和丸　十一月十五日基隆出帆
辰安丸　十一月廿日基隆出帆
其他船便多數アリ臺北電話五八五〇

大連汽船 基隆出帆

大連直行
山東丸　十一月二十日
山西丸　十二月一日
基隆發
丸一組

銘仙陳列會

十一月十日より五日間
伊勢崎、足利、秩父、八王寺
正絹ばかり
本製銘仙　奉仕品　八圓均一
本製銘仙　奉仕品　拾圓均一
變織銘仙　奉仕品　拾三圓五十錢均一
松井吳服店

デルビーは慢性胃腸薬

宮島醫院

耳鼻科 咽喉科
本町二ノ六九・電話五六六四番
入院室完備　院長醫學博士宮島靖

森醫院

眼科 内科
新起町三丁目五五番地（舊元街跡）
電話五三三八番
森三郎

眼鏡 時計に寶物

御贈答用記念品
電話二八二一番 二九三七番
電氣時計
台北榮町 鎌野時計舖

メロー

御土產、御贈答に御子供樣に喜バル
臺北 ヒカル製菓部 電話〔四六二〇〕〔二九〇七〕番

有價證券賣買

明治屋商店
臺北市大和町　月形賢次郎
電話四三番

血が殖（ふ）える

顔（かほ）色（いろ）不良の人にネオネオギー

病體も衰弱體も植物ホルモンの内服で血色良化し體力がつく。

〝顔の〟血色が悪く皮膚に光澤が乏しいのは、軀が丈夫でない證據であるが特に、貧血してる人や血の循環が悪い人に、これが著明に現れるのはいふまでもない。

〝貧血〟する原因は何かといふと、胃腸が弱く消化吸收が不充分な場合、肺その他の内臓の疾患、體内に毒物が入つて毒素のために溶血作用が行はれてゐる場合、内分泌の障碍などであり孰れも顔色不良になる從つて、顔色の悪い人は、早く的確な療法を講じ、軀を丈夫にせねばならぬ。

〝ここ〟にネオネオギーなる薬物がある。この薬物は最近學界でも問題になつてゐる植物ホルモンといふ新發見物を主薬としてをり、その作用は、病氣の軀や衰弱してゐる軀を體力的に回復するので、一般體驗者にも好く效くといふので評判になつてゐる。

〝とこ〟ろで、このネオネオギーを服むと、軀に元氣がでるとか、食慾が旺んになるとか、いろいろ好作用があるが、特に服用者に悦ばれてゐるのは蒼白い顔色があかみを現して見るから丈夫さうになつて行くことである。

〝血色〟が良化したといふのは勿論、胃腸その他の内臓も丈夫になり、内分泌腺も調整されるといふやうに、貧血の原因が癒されて増血し、且つ全身的に强化されたためであつて、一時的の品では到底このやうな效能は現れない。併も、單に血色が良くなるばかりでなく、體力がつき、病氣の治癒も早められるのであるから顔色悪く貧血してゐる人は勿論、體力の衰へてゐる人、病氣の人には、まつたく良薬と云はねばならない。

購入の注意

正價　三百六十個入一月分量一圓五十錢、徳用二圓、九圓。粉末も同價、薬店にあり。但し植物ホルモン劑はネオネオギーのみ故、必ず指名して購入を乞ふ。直接御希望者のためにハガキで申込次第代金引換で荷送料引換料全部當所負擔し急送す。到着したら薬價だけ支拂へばよろし。申込所は東京日本橋區室町三丁目二十五

日本微生物研究所（マNS-D-321）

奇譚　十二月号　讀切傑作小説集

讀切傑作　**元祿武士道**　湊邦三
元祿快挙の影に尾州浪人俵星玄蕃の浪士への赤心。赤穂義士外傳

★明朗スポーツ爾界・選手動向。**酒の牽制球**　金田甫
男嫌ひの名物女が演劇な錯沙汰。**喧嘩花笠**　目黒麥男
夜毎、横濱市民を脅かす毛唐强盗。**突風こがね船**　小島健三
お笑ひ狂燥曲　**エキストラ勘吉**　小此木助
正直者出世物語　**孝子迷子札**　愛川玉山
西住戰車長傳（映畫物語　軍國の華）南波北也

奇譚　十二月号　四十錢
東京日本橋區本町　博文館　振替東京二四〇

歳末甘辛コント　▼マネキン辛生　▼表紙の酒豆　▼案内ボーナス（北町一郎）
街平九郎武勇傳　**片耳進上**　伊達晃太郎
顆十郎捕物　**秘香詮議**　六戸部力
★明快映笑・迷探偵の活躍　**コスモス夫人の失踪**（北町一郎）

讀切長篇　**太鼓變化**　佐山英太郎　作
大岡越前と幕府の渡政下におびえ狼く大江戸の一隅に「お太鼓様」を繞つて、自ら不良旗本と名乘る侠漢人の活躍！

新編　**大岡政談**

特輯江戸捕物鑑
畫幅の虎が花嫁を吹み殺す　**名畫の虎**　吉田東山
善悪二ツ巴、奇智名裁判　**合掌封印**　伊東陵潮
犬猿同志が奇縁の和解　**緣むすび友禪染**　小金井蘆洲
色と慾との狂刄、一人二役　**直助權兵衛**　柴田南玉
孝子の雪冤、涙のお白洲　**濡れ衣一百両**　神田松鯉

藤澤藥品

補血强壯　ブルトーゼ

体位向上劑

各帝大病院常備薬　造血アウトホルモン

ブルトーゼ／アルゼンブルトーゼ／ヨードブルトーゼ／キナブルトーゼ／グアヤコールブルトーゼ／牛乳ブルトーゼ

株式會社藤澤友吉商店

冊子「活躍の源泉」無代送呈

日の出　十二月號

潜水艦怖るべし座談會
面白さ！賑やかさ!! 名記事名小説揃ひ
出席　野邊田重興中將・廣瀬藏中佐・近藤英次郎少將・阿部信夫中佐・竹崎馨中佐・福永恭助少佐
姿を見せぬ海魔が、巨艦を大汽船を次々と爆沈する。恐るべき世紀の戰慄！潜水艦の暗躍の機能と實戰經驗とについて我海軍諸權威が初めて公開する貴重の秘話　萬人驚嘆

ノモンハン大血戰秘錄
幾度か死線を越えて敵の大密集地區を突破した壯烈無比の戰記

日本農村の偉人　元内務大臣　後藤文夫
百年前すでに今日の模範村を作つた素晴しい話

新潮社長　佐藤義亮　**死をも超ゆる力**
精神力一つで死からも脱却出來る事實を述べた

★**爐邊夜話**　弓道と藝道　中村吉右衛門／スキー昔がたり　小島三郎／鐵路の怪異　天野辰太郎
★支那事變大畫報　グラビヤ

長篇小說　**若い未亡人**　竹田敏彦

幾人もの若い美しい未亡人登場、讀者の胸を躍らす波瀾がつぎつぎと起つて、物慾愛慾の渦が捲き上る。

日本留學時代の汪兆銘　竹内義一
若き日の汪兆銘が一學生として東京遊學時代の風丰

時代小說　**隱密三面鬼**　野村胡堂
今でいふスパイ、昔の隱密の男女が秘密奪取を企てて驚くべき苦肉の策、波瀾曲折を極む

▼時局早わかり問答　永戸政治
▼陣中餅つき唄　佐藤惣之助

讀切傑作　明治小說　**居留地の女**　長谷川伸
明治初年のヨコハマ港、浮世の女の胸に一片の俠氣あり、純情な青年と異人ゴロの決鬪をめぐつて……

名流寸話
伊藤金次郎・小島政二郎・田中絹代・松澤一鶴・河合武雄・重光葵・光子

十二月の漫画サロン

▼紅葉（俳句）高濱虚子選

現代小說　**銀座暮色**　高見順
流行らない小說家を夫に持つ若き妻の生活難の懊惱と華やかな銀座が包む人生の哀愁を描く。

▼涙の科學漫談　醫學博士　大橋孝平
▼家庭代用食の研究
▼裸一貫から百萬圓の社長
▼人生の危機を切拔けた話（映畫監督）田坂具隆／（作家）竹田敏彦

讀切傑作　**お紋島田**　長田幹彦
男一匹の子、男一匹の合に寄しき父子の名乘りが絡む

日蔭草紙　海音寺潮五郎

時代小說　▼**戀の仇節**
▼**纏と暮して六十年**　平井龜吉
江戸の華と云はれた町火消の意氣を語る

新作落語　あんじる　春日亭柳條

讀切小說　**兄**　加藤武雄
戰後の兄の眞面目！哀愁に胸迫るこの劇作、日本人らしい兄弟愛の美しさを見よ！

▼時の人、話題の人（畫報）
▼詰將棋・圍碁・聯珠新題
▼新版ひげくらべ物語
▼珍研究・珍博士物語

意地と張をむなしく唄にのせて旅を漂泊ふ女浪曲師の哀話
添田さつき

現代小說　**大阪五人娘**　藤澤桓夫
老舗の一人娘や、百貨店の女店員、おでんやの君ちやん等しい流行歌手で現はれ、靑春の渦巻を描く

時代小說　**森の石松**　小島政二郎
現代小說　**家庭の旗**　山岡荘八
探偵小說　**幽鬼の塔**　江戸川亂歩

漫画　お天氣てんから君
讀者文藝募集　長崎抜天

傳奇小說　**明治天一坊**　川口松太郎
一切の旗本が意外な結末
親分子分　寛澤母子

探偵小說　**二枚の切符**　甲賀三郎

價六拾錢　東京牛込　新潮社　發行

激流 (10)

久生十蘭 作
伊勢良夫 畫

出 發 (十)

一人の孤兒。

一人は、幼稚園の一年から、十五年もの長い間、聖安士女學院の高い石塀の圍みの中で、世間の波風にも觸れずに來た娘。

一人は、大村の孤兒院の冷たい柵の中で育ち、つい昨日まで自分と同じやうな薄緣の子供たちの保育に從つてゐた靑年。

どちらも、實世間の交渉から隔離した風土の片隅で暮してゐて、いま、まだ見ぬ東京の荒波の中へ船出しようとしてゐる。

この二つの新しい出發。

運命の強ひこそあれ、同じやうな素因と過去に置かれたかういふ二人が、ほんのちよつとした偶然で觸れ合ひ、向き合つて膝を接けるやうになつたといふのは、無論としても仲々奇拔だつた。

それにもまして、眞波を驚かせるのは、のびのびとした、いかにも屈託のない靑年の態度だつた。誰一人知合ひのない東京へ行かうといふのに、汽車賃だけ除して最後の一錢まで、孤兒たちに出發の振舞に費つてしまつて、何の後悔もなく、まるで、幸福の泉の中に浸つてゐるやうな樂しさうなやうすをしてゐる。

眞波は、この靑年は馬鹿なのかも知れないと思つた自分の淺墓さを、恥の感情で思ひ返す。

馬鹿どころか、この靑年の心の深さ大きさは眞波の乏しい經驗などでは、とても推測られぬやうなところがあつた。

なんといふ誠實さ。なんといふ優しさ。

こんな素樸な心を持つた靑年がまだこの世にゐるといふことすら、すでに信じられないほどのことだつた。

靑年は、無限の優しさで眼元を綻ませて、

「……僕にしたつて、一世一代の大振舞でしたが、子供たちにしたつて、臍の緒切つて以來の、まるで夢のやうな大饗宴だつたんです……カステラの厚切が一つづつに羊羹が四半分づつつくんです！なんといふ贅澤さ加減なんだ！……ああ、じつさい、どんな騒ぎだつたか、とてもあなたにはお判りにならないでせう。……こいつを、ころへいきなり連れ込んで、さア食堂の長食卓へズラリと並べたとお喰りと言つたんですが、一人殘らず慄へ上つてしまつて、寄りつかうともしない。……これは、おれのお別の御馳走なんだから、食べてもかまはないんだと、口を酸つぱくして言ひきかせて、やうやく納得させましたが、子供たちはすつかり昂奮してしまつて、食堂の腰目板へ喰ひついて大聲で泣き出す始末なんです」

靑年は、うつとりとした顏つきで、

「ねえ、あなただつてさう思ふでせう。こんな嬉しい思ひが出來るなら、全財産を投げ出したつて決して惜しくはないつて！……汽車賃の殘りを、一錢殘らずはたいてしまつたつて、あながち、無茶だなんてお考へにはならないでせう」

眞波は、すつかり心を動かされて、咄嗟に返事が出來なかつた。周章て話の糸口を探しながら、

「ええ、それはさうですとも！……それは、當然のことですね。……でも、これからは、たいへんでせうね。東京つて、仲々、むづかしいところらしいですから」

自分の拔態な感動を傳へるはつきりした言葉がありさうに思へるのだが、こんなとりとめないことしか言へないのが、情けなかつた。

靑年は、いかにも沈着な眼付で眞波の顏を眺めてから、

「むづかしい？それは僕だつて知らないわけぢやありませんが、どつこい！僕は生きてゐるんですからねえ。恐いことなんか何もありやしない。死んでしまつたのなら手も足も出ないけれど。……僕が孤兒だつてことはさつき言ひましたね。何しろ、生れた時から何も持つてゐやしないんだから、東京へ行つたつてこれ以上貧乏のしつこはない。損をするといふなら、それは僕よりも、むしろ、東京の方ですよ」

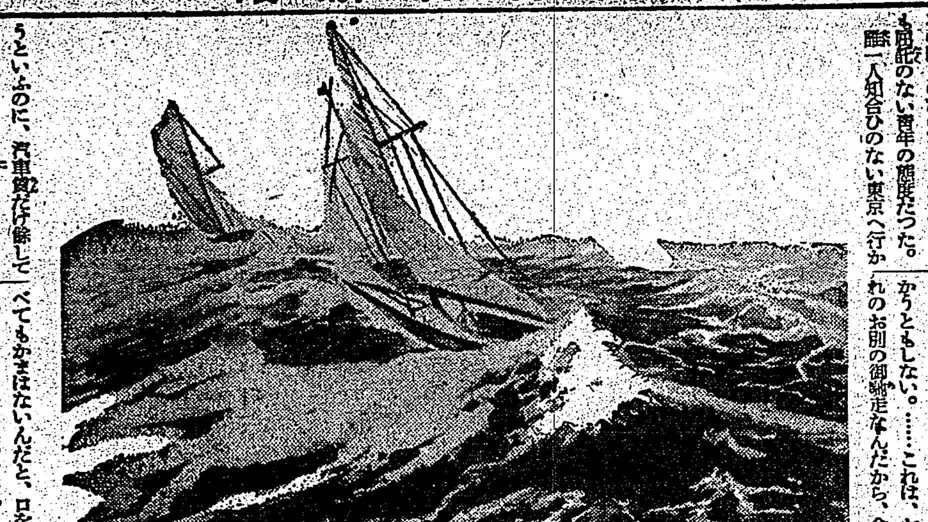

最初の學生機
近く飛ぶLB・2型機
二年がかりで愈よ完成

帝大に學生航空研究會が出來て未來の重要性を示唆した劃期的のあの産聲は昭和五年であつたと記憶する——當時は帝大を始め早慶、法政など五、六の官私大學生の有志が飛行機の操縱を習得して一種のスポーツとして健全なる航空訓練に資しようとするに過ぎなかつた、然るに其後滿洲事變や支那事變に刺戟されて、同十二年の秋頃になつて東京帝大工學部の航空研究會學生の手によつて、本邦最初の學生飛行機LB2型機の製作が企てられたそれから早くも三歳の春秋が過ぎ去つた、併し其不斷の努力は終に實を結んで、やがて堂々と新型の學生機は大空高く若鷲の如き雄姿を快翔さす時が來た。

×

同機はトレイン6T六十馬力、六氣筒、時速一九〇粁、同航續時間二千三百、三輪脚、操縱は單葉座席によるもので、既に機體の組立檢查、發動機の運轉檢查、其他必要な諸檢查を完了し、陸軍所澤飛行場にて初の試驗飛行が實施される段取りとなつた、今右學生飛行機が生れ出るまでの經過に就き記して見るならば同機は設計に着手したのが昭和十二年七月一日で製作が開始されたのが十三年十一月で其の間機材の缺乏、學生なるが爲めの經驗の不足等々——種々の障碍に惱まされ乍らも會長和田小六博士の激勵と技術的には航空研究所員木村秀政博士の援助を得てあらゆる努力が續けられて來たのである。

×

關係學生諸君は夏休みも冬休みも一日元旦の交代で仕事に從事、最近は殆んど連日連夜工場に詰め切りで、完成に努力してゐるが製作の初めに關係學生として從事してゐた者も卒業して社會人となるや、後輩が其の後を引繼いで續行すると言つた風に、同機の完成は先輩と後輩とのリレー式なる事業の達成と言ふ所に美しい國民精神の暗示がある。

×

初の試驗飛行では水平飛行、上昇、直平衡の安定度が調査し、それによつて垂直安定板、方向舵、昇降舵等の改修等を行ふこととなる筈であるが其の修正の終るまでには約三ケ月を要する見込みで、それらの事が了れば全く完成したものとなり、ここに始めて世界に誇る日本の學生飛行機として大空に乘り出す譯である。

朝

【七・一〇】朝の挨拶、ラヂオ體操
【七・三〇】朝の修養(東京)勤勞奉公(二)大倉邦彦
【七・五〇】朝の音樂(レコード)管絃樂—オデッサーポルカ・マヅルカ…キリロフのロシア・バラライカ管絃樂團、牧場—ロシア舞曲
【八・〇〇】ニュース
【八・一〇】日本科學史講座(第二十九講)(臺北)明治以前に於ける醫學(四)山崎[illegible]
【九・四五】家庭百科問答(臺北)栗の貯へ方と美味しい栗のシロップ漬の作り方
【一〇・〇〇】幼兒の時間(臺北)童話—種子の撒布…山下松代
【一〇・一五】家庭料理獻立(臺北臺中)臺北第一高等女學校金村カネ案 一、開化丼 二、葱たくわんの白和(臺南のみ)臺南長榮高等女學校家事科案
【一一・〇〇】肉、豚肉、卵相場(臺北)日用品小賣値段、職業紹介事項(各局)
【一一・二〇】臨時官廳ニュース

晝

【一一・五九】正午の時報(東京)公示通告事項、局報、午後の放送番組發表(各局)
【〇・一〇】晝間娛樂時間(レコード)長唄—四季の山姥…吉住小三郎、三味線—稀音家淨觀、稀音家六四郎
【〇・四〇】ニュース
【一・〇〇】國語普及講座(初等科第十六講)(臺北)臺北市河合公學校荒木榮一
【一・四〇】ラヂオ體操
【三・三〇】經濟市況ニュース
【五・三〇】ニュース
【五・五〇】ハイキング・コース紹介の時間(臺北のみ)
【五・五五】コドモのニュース(臺北)臺北第一師範附屬公學校六年鄭成東
【六・〇〇】子供の時間(東京)童話劇—みんな仲よく(北村壽夫)脚色—西島源四郎、壽ちゃん—小栗忠、十年後の壽ちゃん—田中敏郎、庄ちゃん—星野和止、十年後の庄ちゃん—津田榮、壽ちゃんの父親—東七朗、庄ちゃんの母親—岩淸水幸代、伴奏—東京放送管絃樂團、編曲・指揮—山本雅之
【六・二〇】子供の新聞(東京)
【六・二五】講演(東京)東亞の建設と國民精神の作興…加藤咄堂
【六・四五】靑年の時間(臺南)臺灣農業義勇團に參加して…臺南州[illegible]靑年團陳明元
【六・五五】カレンド・トピックス(東京)

夜

【七・〇〇】子供の時間(臺北)お琴と童謠…銀鈴會 一、箏曲合奏(葛原しげる作詞、宮城道雄作曲)本手—山城郁子、山城昌子、倉方美智子、宮野しづ子、替手—久松さく、野村早百合(イ)文福茶釜(ロ)傘舞踊(ハ)お山の細道 二、千鳥の曲…箏本手—久松さく、秋本くに子、野村早百合、宮野しづ子、山城昌子、山城郁子、倉方美智子、替手—鈴木貞子
【七・二〇】ニュース
【七・三〇】特別講演(東京)木造建物建築統制規則の改正に就て 商工省化學局無機課長白井愛三
【七・四〇】(南京より)一、講談 南京通信軍報道部騎兵少佐…上田良作 二、演藝[illegible]…武郎…李妙郷
【八・〇〇】浪花節(東京)火線を守る水兵(本多哲作)末廣友若
【八・三五】ラヂオ小說(東京)高山彦九郎、諏訪三郎作、平岡市舟作曲、高山彦九郎、丸山定夫外、音樂伴奏米川利子
【九・一〇】時事解說(東京)最近の米穀問題…經濟學博士太田正孝
【九・四〇】時報(東京)
【九・四一】物語(臺北)土と兵隊(火野葦平原作)中山案郎、伴奏臺北ラヂオ・オーケストラ
【一〇・〇〇】經濟市況ニュース
【一〇・二〇】放送局編輯ニュース、公示通告事項、局報、明日のプログラム發表(各局)

慢性淋毒病者よ 此新療法を知らずや

除毒清澄 藥熱逆療法 益々好評

私が廿數年間花柳病專門に研究し續けてゐる事は藥業家、醫師間にてよく知る所であります。諸種の化學藥色素劑(內服・注入・注射藥)等は十五年前より研究してゐるが一長一短にして理論通りの成績上らず胃腸を害し神經を犯し持續治療困難となるのみならず慢性は容易に全治せず今尚專門家の苦心せる所であります。爾來私は淋菌が熱と色素に弱い事を原則として良心的に研究完成したのが藥熱逆療法ゴノモトである。是は或藥劑を主藥とした藥品であるから身體によく調和吸收されるので胃腸、神經方面にも少しも障害なく、着色もせぬから人に知られず安心して仕事しながら持續治療が出來る本劑は一日二回朝は水夜は少量の酒を併用する一風變つた藥品で、酒との作用で膀胱尿道に加熱し深部病巣の淋菌を殺菌排出される、熱は局部丈であるから心配無用、斯くの如く凡て他藥と全然異なり慢性惡性に最もよい。故に永年苦しむ人または他藥の反應障害に困る人は是非服用せよ、一時押への藥にあらず、一時押への藥で治つたと安心は出來ぬ。尿をよく調べよ。いい加減の治療では又再發し、漸々全身に蔓延つて神經痛やリウマチの如くなる。慢性は決して簡單に治る病氣でないから是非大罐二罐(約一ケ月半)以上續けて服用せよ全治すれば決して再發せぬから勇氣を出して一匹殘さず完全に治療せられよ。

婦人の淋病(消渇) 膀胱と內膜にもよい

此病氣は男子だけでなく婦人にも澤山あります。古い病氣を知らぬ間に感染して時經て惡くなるのが實に數多くあります。初めは膀胱が惡くなつて尿近く頻繁がしたり、小便後の惡感腹部又は腰・足腰等が引つり痛い、下り物がある。かかる症狀を從來は婦人病としてすて置いたり溫めれば治ると思ひ振り出しを飲んだり、腰湯をしたりしてゐますが、その位の治療では治らぬ。淋菌のしわざであるから淋菌をとらねば治りません。かかる淋毒には當家のゴノモトを服用して病源を治療せねばなりません。お困りの方は勿論、淋病があると思ふ方は產前產後にも差支ないから是非此藥を服用下さい。服用せし方は思ひがけなく體力を取戾して喜んで居られます

獨特 酒をのめば効力を増す ゴノモト 特療

原料少なき故大廣告せず ◆藥價は慢性用大罐一罐十五回分約廿一日分金十圓、半罐金六圓、急性用一罐金三圓の三種。送料各十錢、領十圓、金四十錢、爲替か振替で送金すれば個人名で密送す。代金引替は切手廿錢前送の事。

東京市下谷區御徒町三丁目九〇
發賣元 柴崎製藥所
振替東京三二八五八番 電話下谷六三二七番

各地特約店

臺北市榮町日日社前	吉越廣生堂
基隆市義重町一丁目	基隆藥局
新竹市東門町	新原泰生堂
臺中市錦町	丸三大藥房
嘉義市榮町四丁目	丸三支店
臺南市本町	角谷大藥房
臺南市白金町	三輪養元堂
高雄市山下町	安藤高雄藥局
屏東市本町	屏東藥局

送風機排風機及各種耐酸用排風機
專門設計製作

株式會社 大阪送風機製作所
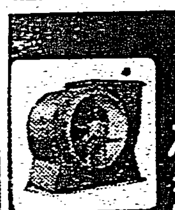
大阪市西成區津守町四二三 電話櫻川三六二五・三七〇一番

毛は生え藥 フミナイン

博士創製の毛生え藥

毛生え藥フミナインは皮膚科專門田中醫學博士の創製せられたもので毛生に必要な適度の滋養作用と興奮作用とを與へて毛髮の發生を促しその落脫を防ぎ雲脂を除きます

禿頭・若禿・病後の薄毛・脫毛・頭部禿・生際のかもじ禿・眉毛薄き・男女毛髮不足不恰好の人はスグお用ひあれ
價五十錢・九十錢・一圓六十錢・三圓・五圓五十錢(全國到る處の藥店にあり)
說明書申込次第進呈
東京市芝田村町電車通り
發賣元 東京藥院

州一萬分 臺灣全圖 價貳圓五十錢 送料〇六錢
發行所 臺灣日日新報社營業課

99%の治癒率！
淋疾特効劑
G-U-サイド ギユ
東京 三共

ライオン齒磨

寢る前の齒磨 實行 千萬人協力大運動

子供さんにも ねる前にも ライオン齒磨

良いことを習慣づける良い家庭。寢る前もライオン齒磨で、口中安全家內健全。

ライオン齒磨本舗
東京・大阪・名古屋・福岡
京城・奉天・天津・上海・漢口

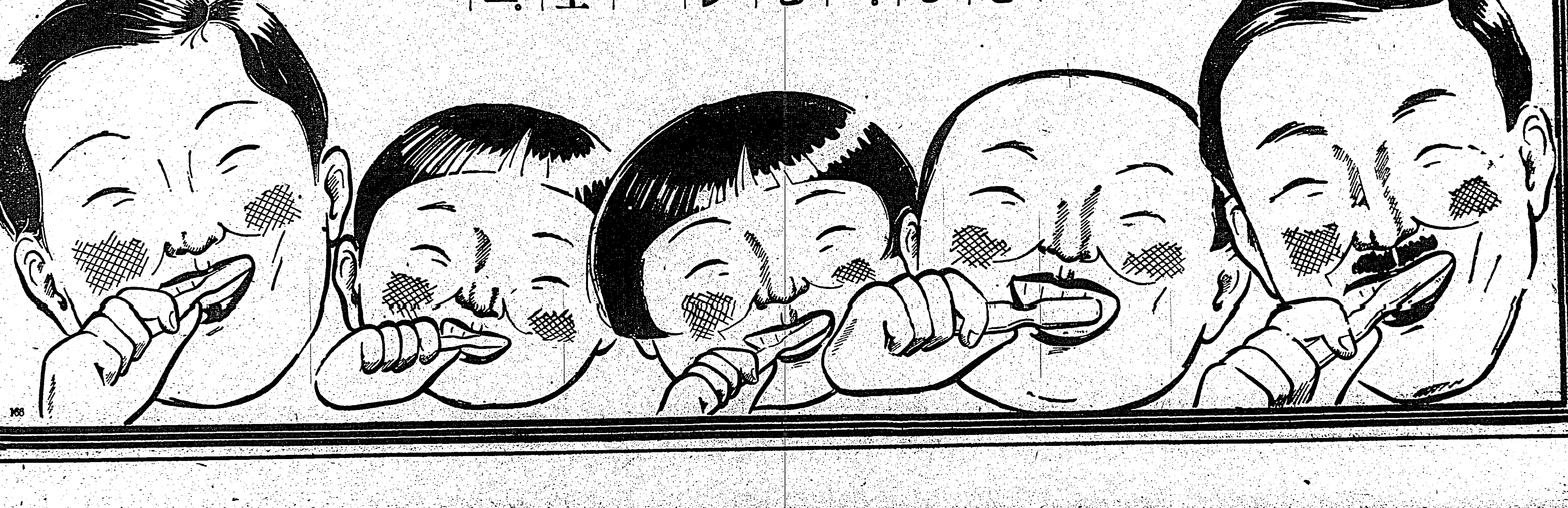

166

けふ國精作興記念日

臺中【台中電話】十日の国民精神作興に關する記念日に當り各團體にては奉讀式と同時に益々戰時下国民精神の昂揚團結に資すべき適當な施設を行ふ筈

嘉義【嘉義電話】十日の国民精神作興に關する記念日當日嘉義市に於ては市役所を始め各官公署學校各種團體等はそれぐ奉讀式を擧行後講演會及座談會を適宜開催して戰時下国民として益々旺盛なる精神力の涵養に努めて堅忍の徹底を期す

臺南【台南電話】台南州では十日国民精神作興の詔書奉讀記念日に當り午前十時より州會議室に川村知事、兩部長、各課長、全職員列席、詔書奉讀式を擧行するが市役所を始め各種學校、團體に於ても夫々奉讀式を擧行する

苗栗　十日は国民精神作興記念日に當り時局下国民精神的團結を益々昂揚せしめ新東亜建設に邁進すべく旺盛なる精神力の涵養に努め「国家興隆の本は国民精神の剛健に在り」と宣はせられたる聖旨を奉體して當日苗栗郡では国民精神作興の立看板を郡下各街庄に於て適宜掲出せしめ官公署各種團體、會社、銀行、工場等は朝禮其他適當なる時間に国民精神作興に關する詔書を奉讀し訓話をなし一層深く服膺せしめることになるが苗栗街では同午前九時を期し公會堂にて詔書の奉讀式を擧行する

百二甲の荒廢地 見事耕地に一變
天晴れ汗の奉仕に凱歌

【台中電話】大屯郡警察課では州警務部の方針に則り保甲民の勤勞奉仕精神の涵養並に生產擴充運動を積極的に促進するため先月末より毎日一万六千の保甲民を動員し郡下に放任せる所謂不毛の地である廢荒地、原野、河川地等約百二甲歩の開墾を斷行、總延人員十五万人の勤勞奉仕に依り十五日を以て愈よ完成を見る事となつた、該土地は夫々その所有者より開墾者に三百円を付與されるが保甲民の熱誠なる希望に即ふべく保甲の基本財產に充當し且つ又開墾土地を各年收穫十五万円を保甲收入としてこれまでの保甲費、保健組合費を免除の上その他は公益費に振向けられる事となつた、開墾の土地は肥沃で農作物の好適地で国策に沿うた劃期的大ヒットとしてその成果を期待されて居る

立派な國策事業
伊藤警務部長の大英斷

【台中電話】前項の如く大屯郡保甲民の勤勞奉仕に依る土地開墾集團的農作物經營法はやがて保甲費免除と云ふ一石二鳥の妙案であるがこれは獨り大屯郡のみならず伊藤警務部長の大英斷に依り州下全般に亘り夫々開拓に乘出されて居るので今や州下の原野、廢荒地、河川地等は一變して立派な水田と化し既に植付を完了した處さへあるがこれに依り土地開墾の利權屋は遂に轉向の餘儀なきに至つた訳である、保甲民の意氣は素晴しいもので勤勞作業として未だ嘗つて見ない活躍振りで當局を感激せしめて居るが伊藤警務部長は斯る州下保甲民の勤勞奉仕の普遍化を圖るべく當初の信念に基いて斷行したものである。收益は公共事業利用や國策に沿ふ方面にそそぐ方針であるが州下荒廢の土地や保甲の農作物を植付けたと云ふ一事でも既に國策事業と目する、現在州下で三千余甲を見て來たが保甲民の熱誠に對し心から感謝して居る、州下の保甲は千二百保あり一保の年收益五百円と見積つても優に六十万円を突破する思ふ、然し山手方面の事業は平地と異なるがこれも造林經營、國策農作物の植付を適宜にやつて居り將來有利な事業である、大體二、三年後保甲の基本財產がある程度まで確立出來れば國策事業にもどしと乘出す筈である、何處迄も勤勞にも奉仕すべく一保一頭の牛を飼育させたいと思つて居る

朴子局上棟式

【朴子電話】新築中の台南州朴子郵便局廳舍上棟式は八日午後四時より水尾郡守、古谷野警察課長、商工會長初め永野局長其他各官衙員、來賓多數參列の下に嚴かに擧行されたが新築工事は著しく進捗してゐるので來る十二月中旬頃には盛大なる落成式をあげる、尚新廳舍への移轉は二十日の豫定である

聯合演習打合

【台中電話】全島中等學校の大演習に先立ち十一月二十二、四の兩日全島青年學校聯合演習が台中州下に於て擧行されるが右演習準備に關し台中州並に台中、彰化、大屯各市郡係員六十餘名は九日午後二時から警務部會議室に參集、總督府から出張の伊勢少佐、照川少佐の指示を受けて地域の設備、警備、救護、接待等に關し夫々打合せを爲した

臺南孔子祭

【台南電話】第三回孔子廟秋季例祭は廣瀬市尹祭典委員長となり、松本台南神社宮司司式の下に十日午前十時より執行される

移民適地物色

【花蓮港電話】先般の豪雨で玉里郡三笠の内地移民九戸の耕作地七甲餘が全部流失、耕作不能となつたので廳當局では取敢ず適當な代地を物色中である

埋葬後に毒殺説

【台南電話】台南市綠住町一ノ三六三王江本（三）が去る七日夜ぱつかり死亡し八日埋葬したところ同人の死を繞つて毒殺の噂が亂れ飛び、同人は土地を賣拂つた代金二千餘円を貯金してゐたところ退任金の必要に迫られ通帳を出

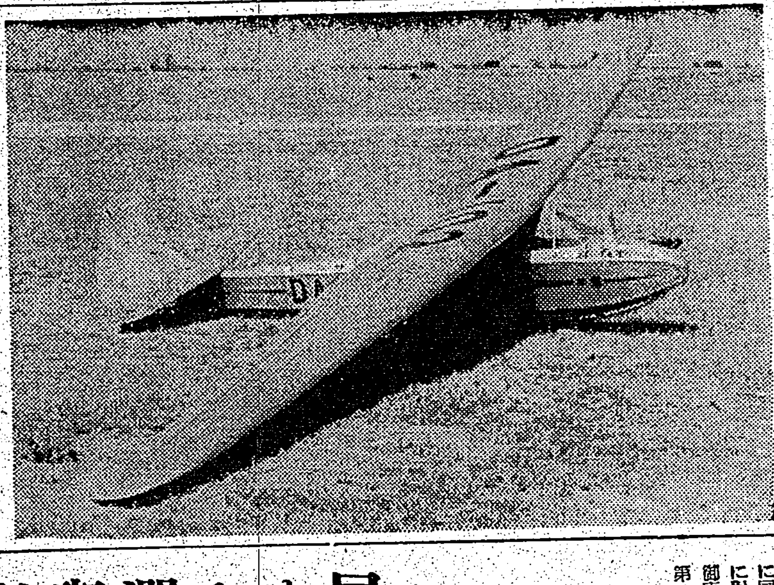

告別式【基隆電話】基隆日本聖公會にては嘗て建築中の教會堂が竣工したので十二日午前十時から名出保太郎司式の下に獻堂式を擧行すると

高性能滑空機完成

【臺南電話】臺南州國防義會航空團にて督府より依囑を受け試作中の高性能滑空機は此程完成し試驗滑空の結果豫期以上の性能を見るに至り近く遞信部航空課の檢査を受ける運びとなつたが滑空機は主に本島産の材料を使用し翼長一四・四米、全長六・五米、自重一八〇瓩、全備重量一三〇瓩、滑空比一對二二、沈下速度〇七米で現在日本に於て製作されてゐる高性能滑空機に匹敵するもので今後同團に於て熱上昇氣流利用の帆走飛行並に飛行機曳船に使用する目的を以て既に第二號の製作に着手しつつあり第一號機の命名式並に一般公開飛行は追て舉行せられる豫定である（寫眞は完成せるソアラー１型督府許可濟）

氏王氏（二）に對し嚴重に追及したことあり、而も同人は多情的な女で數名の情夫を持ち情夫と共謀して夫を惨殺、千餘円を拐帶して逃亡したとか、又は單獨で毒殺した等の種々の噂が立ち又死後死體が黒変してゐたことに依り毒殺の疑ひ濃厚で目下當局ではその死因を嚴探中である して見たら全部引出されてゐるのを發見、金の行方に就き要の手繰

社頭庄長新任

【員林電話】員林郡社頭庄長原田氏が今回豐原郡潭子庄長に榮轉したので去る七日附豐原街氏會教化指導員嘉賓英一氏を社頭庄長に任命、八日赴任した

商品倉組結成
小商工業に福音

【屏東電話】屏東商品倉庫利用信用組合は發起人間で寄々具體的實行方法に就き準備中であつたが商工會議所の斡旋で九日加入者約二百餘名の調印を得たので早速創立總會、定款その他諸帳簿の作製に取掛り遅くとも二十日頃迄にはその筋へ認可申請の豫定で之が實現の曉は兎角惠まれない小商工業の金融機關として利用される訳で蕨損になるので此の点一般需作者は勿論國家的にも會社側も閑接な大いに考慮すべきであらう

防犯映畫公開

【東港電話】高雄州東港郡防犯協會では郡下にかける犯罪豫防の徹底を期する見地の下に八日午後八時より高丹公學校校庭に於て活動寫眞映寫會を開催したが觀覧者は多數あつて何れも午後十時過ぎ盛況裡に閉會した

末を經へ一大福音とも云ふべく之が實現を期待されてゐる

壯絶！肉彈戰
天晴れ岡鼻上等兵奮戰の模様が
部隊長から實父に便り

【花蓮港電話】去る日南支〇〇方面の戰鬪で名譽の戰死を遂げた花蓮港出身の岡鼻昇上等兵の實父岡鼻悦太郎氏に所屬部隊長より次の如き同君の戰死状況報告が齎された

（前略）岡鼻君には今回〇〇の戰鬪で瞑つ貫通銃創を被り遂に名譽の戰死を遂げ護國の華と咲かれ候事謹みて御報申上候、左に同君御奮戰の状況を記し英靈に對し哀悼の意を致す次第に御座候（中略）〇月〇日部隊は第一線として〇〇攻撃を命ぜられ同君は第一線たる第〇〇隊に屬し候、終夜頑強に抵抗する敵は〇〇及びその西側の高地に陣地を構築し頑強に抵抗致し候〇時〇分攻撃を開始するや附近一帶は峻嶮なる斷崖に加ふるに岩石到る處に露出し攻撃頗る困難にして敵彈雨霰の如く集注し〇〇南側に達するや敵凡そ三十名程〇〇の西側無名高地を退却中なるを發見直ちに分隊長に報告すると共に敵に猛烈なる射撃を浴せ忽ち數名を射殺致し候、敵は我軍の火力に恐れ周章する者岩石に隠れる者周章狼狽せるを見、同君は敵彈雨飛の中を勇敢に斷崖を攀ぢ敵に肉薄突入忽ち數名を脚下に突き落し刺殺致し候、敵は群をなして同君に抵抗したるも更に二名を刺殺、之が爲め我が將兵の意氣大いに擧り、退却中の敵を殆ど全滅に至らしめ〇〇の西側無名高地を占領するを得候、右影高地占領後退却の敵を狙撃中無念にも敵の一彈は同君の腹部に命中、貫通銃創にてその場に倒れし次第に御座候（後略）

裏縱貫道路
近く嘉義で鋪装

【嘉義電話】嘉義市では市内の交通緩和と都市計畫の一事業として嘉義驛の裏側を南北に縱貫道路と並行する通稱裏縱貫道路二千二百五十米の鋪装を施工することに決定した　而して工事は路盤を改修の上幅五米の玉石鋪装を施し經費は一万三千円であるが特に本工事には嘉義者の協力に依り保甲民の勞力奉仕の計畫もあり、近々着工の運びにて、縱貫道路とは北は營林所工場裏、南は北港線分岐点にて接合し完成の上は市内の通行を避けて直行するトラック其の他高速度自動車道路に利用されるのである

アミ族煙草栽培

【花蓮港電話】專賣局では花蓮港廳下のアミ族及び山地高砂族に對しマニラ種葉煙草の栽培を依囑する事になり廳當局の諒解を得て本年度は五十甲の栽培を行つたが去る十月の豪雨で高砂族の耕地は全滅し栽培不能となつたのでその補充として全部アミ族に栽培せしめる計畫を樹て安達技師、田村花蓮港支局長は七日高原廳長を訪問諒解を求める處あつた

農產講習會
農會と農試主催で

【台南電話】近時米穀事情の逼迫に伴ひ之が増産は刻下の緊要事たるに鑑み台南州に於ても農會主催の下に支會並郡市關係職員、街庄技術員及嘉南大圳監視員等約百廿名に對し米增產に關する趣旨徹底と之が耕種方法その他万般に亘り講習をなし、米增產に資せんとする米增產講習會は督府農技師、嘉義農試場長、臨時本州勸業課長、三浦農試場長、臨時飽州技師、山下農試技師、高橋嘉南大圳理事、北御門同水利課長、會根、津村兩農會技師等講師となり來る二十四、五の兩日州立農事試驗場に開催されるが之より先州立農事試驗場でも來る十四日より五日間台南本場は嘉義支場に於て州下各街庄役場の產業技術員に對し國策上重要作物たる水稻、甘藷、棉、黄麻、蔬菜其他特用作物の栽培上重要なる事項並其病蟲害の驅除方法等に就き實地指導を主とせる講習會を開催する事となり、時局柄農業者級の一層擴充を要する時に當り之が效果は大いに期待されてゐる

白米値下げに 小賣商が不滿

【高雄電話】既報高雄商會が蓬萊白米一斗二円九十錢の現金賣を發表した事高雄市内白米小賣商の不滿を買ひ九日朝久永白米組合長以下市内の小賣商五十餘名は大擧して同店に押掛け强談判を爲し市民の耳目を聳動せしめたが、右に關し移出米商加藤商會高雄駐在員は米穀商組合で發表した規標準價格から推算しても小賣一斗二円九十錢は百斤につき約一円餘の利益がある筈だ、小賣商は消費者の立場にもなつて斯かる適正相場の採用に協力すべきではなからうか　と語る

昴まる選擧熱

【高雄電話】高雄市理想選擧期成同盟會では九日午後二時宗廣市尹、山下警察署長の兩顧問、中村會長以下各地區、支部長並に關係者を以て「二十一日は赤心の一票」「黙々の一票」「昴まる日」の標語を掲げトラック二台に分乘して興亞行進曲を奏でる樂隊を先頭に宣傳ビラを撒きつつ高雄市内を隈なく練り廻り市民に對し選擧に對する心構へを促進せしめた、尚市役所、警察後援の下に午後八時から公會堂に於て宗廣、山下兩顧問、中村會長右田、高木兩理事等弁士に理想選擧期成大講演會を開催、理想選擧の趣旨を遺憾なく有權者の腦裏に注入した

樂隊も興亞行進曲
理想選擧、大宣傳
期成同盟會きのふ市中を練る

【嘉義電話】嘉義郡小梅庄大坪大寮二八年東寄號（ ）は七日午後十時頃牛車に竹七百斤を積載して、小梅より大林に赴く途中、大埔美の製糖會社豐島附近の板橋に差掛つた際牛車諸共に道路脇の溝に顚落を起して即死したのを通行人が發見した

牛車曳が顚落死

花蓮港擬選

【花蓮港電話】花蓮港街では來る二十二日の街協議會員選擧の投票率を百パーセントならしめる爲め九日午前八時から午後四時まで昭和會館で擬選擧を行つたが有權者二千九百五十三票の中投票數二百三十票、無效六百二十三票があつた

棄權防止協議

【花蓮港電話】花蓮港廳下では選擧會は八日夜公會堂に開催、高原廳長、釜田警察課長その他民間有力者凡そ三十名出席、高原廳長より今回の街協議會員選擧に際し適正にして自由なる投票を行ひ棄權者を極度に少くしたいと述べ棄權防止と選擧肅正の二項目を議題として隔意なき意見の交換をなし十時散會した

新虎尾溪治水
春日村移民は大喜び

【台南電話】南部地方今夏未曾有の豪雨により虎尾郡下春日村移民地は新虎尾溪の濁流に浸蝕された所に鑑み移民地今後の不安を除去すべく豫て州當局に於て交渉を進めて居た州勸業課太田技手によ萬円國庫補助五十五百円にて去る十月上旬着工、築堤を急いでゐたが總延長一千二百米、天端幅一間、高さ一米、敷幅十米の第一期工事が竣工し之は同移民地今後の生活安定を保證するものとして感謝されてゐる

教育視察團來高

【高雄電話】訪日廣門學校職員視察團一行二十一名は九日午前九時二十五分着列車にて台南より來高直に高雄神社を參拜して州市を訪問市内の各中等、小公學校及び淺野セメント會社、高雄港内その他を視察し午後七時からは宗廣市尹招待の晩餐會に臨み同夜は壽旅館に一泊、十日午前八時二十分高雄發にて屏東に向ひ市内各所を視察後同夜北上の豫定である

賭博犯一齊處罰

【臺北電話】臺北州七星郡士林七五、陳氏岡市が本年十月十一日午前九時頃自宅で北投庄石牌二三五、謝金樣に士林街士林七五、林氏月珠（二七）を娛合した事で士林分室高橋、林兩刑事取調べ中、士林街士林二七三、林士氏ら十数人の賭博事件が發覺し去る八日午前九時同分室にて村上主任警部より前記賭博共犯者の一部十九人に對し合計四百餘円の罰金及科料の言渡があつた

全島國演臺南代表

【台南電話】來る十二月九日高雄市に於て開催の第二十六回全島國語演習會へ出場の台南州代表は去る十月十三日嘉義公會堂に於ける州下の國語演習會にて審査の結果左の如く決定した

△國語講習所生徒　林氏月娥外五名（虎尾郡虎尾國語講習所）陳氏桃外一名（嘉義市東門國語講習所）李氏金枝外七名（新營郡白河國民塾幼兒部）

△公學校兒童　周俊源（嘉義市玉川公學校）

△青年團員　郭氏加來（嘉南市港女子青年團）王氏寶外八名（東石郡朴子女子青年團）

土庫公記念式

【虎尾電話】台南州虎尾郡土庫公學校では本年恰も創立四十周年に當り十四日の創立記念日を卜し午前九時より同校に於て記念式並に祝賀運動會を擧行引續き祝賀會を開催する事になつた

嘉義市區長會議

【嘉義電話】嘉義市では九日午後一時半より市會議室に於て區長を招集して區長會議を開催、左記事項を協議して三時半終了した

附議事項

一、區委員任期滿了につき選任の件
二、市會議員選擧棄權防止に關する件
三、選擧運動に關する件
四、國民精國貯蓄に關する件
五、納稅令書配付並に納入督勵に關する件

竹東公相撲大會

【竹東電話】新竹州竹東郡竹東公學校では體位向上のため我國技相撲を兒童に習得せしめるため相撲部を新設したが此程京都出身山岡力士の指導を受け去る十一月二日より練習開始七日午後二時半より蘇街協議會員保護者會長街内主なる父兄並に北村校長以下職員列席の下に兒童相撲會を開催四年以上六十名の力士は張り切つて東西兩軍に分れて力戰盛會であつた

慰安演藝會

【臺南電話】臺南市では八日慰問團一行の闘雷を機として演藝團に依る慰安演藝大會を同夜七時半より宮古座に於て開催、多數參集の家族たちは萬歲、舞踊、獨唱、浪花節等豐富な慰安プログラムに歡を盡し同九時半盛會裡に終了した

臺南州新要求豫算 一千五百萬圓を突破
十四日から各課説明開始

【台南電話】台南州明年度豫算各課説明會は來る十四日より四日間知事公室にて行はれるが要求總額は教育課の四百九十万餘円を筆頭に土木課四百五十万餘円勸業課百五十四万餘円その他を合して經常部九百四十四万餘円臨時部六百二十四万餘円で二千五百万円を突破してをり新規要求は教育課の義務教育實施準備及小公學校學級增加並尾高女新設等二百九十万円勸業課の時局關係商工業、物資生產擴充關係方面四十三万餘円土木課にては貨幣土木のみにて百七十万円の膨大に及んでゐるが歳入自然增を見込んで多少の膨脹はあるとしても十四年度當初豫算八百一万四千二百五十円と睨み合せる時明年度豫算は大體九百万円内外を豫想されてゐる

輪作狀況視察

【北斗電話】糖業國策として生產合理化を目指んだ台中州の五ケ年計畫に係る甘蔗輪作問題は一等ロック關係と米價の高調に煽られ一般挫を來した爲め植付が遅々と進まず、當局は既定方針に從ひ一般の理解ある植付を奨勵してゐるが爲め去る八日加藤技師は北斗郡に來り種々打合を遂げたので結局植付けるべきものは時期を逸しない中に植た後來で、万が一植付遅延の爲めに發育不良を生じ生產の減少を見たる時は目已の損

鋪装進捗せず 郡民は失望
土木課直營を論難

【朴子電話】東石郡が州下に誇るマカダム式及び砂利敷千五百粁に亘る重要道路網は愈々本年度を以て三ケ年計畫事業の完成を告げ既に部内の上に一新紀元を劃しつつあるが就中朴子、嘉義間を繋ぐ二十三粁餘の大幹線は去る五日を以て郡民多年のマカダム鋪装を見るに至り(?)嘉義郡下の四坪、新庄、鹿門間は六月頃より樂觀的に鋪装工事を進め朴子間、鹿門間約三粁の地点に交通を遮斷し此間を迂廻せしむるバスの通行を許したが新三着手以來一ケ月餘にして其殘工事の完了は何時とも判らず郡民は非常に失望してゐる、殊に州土木課直營の此鋪裝工事は一箇月足らずで竣工し得る僅か三粁餘に大量の車を要し所謂非能率的な施工振りと非難作業の遅延には嗣郡當局の督促にもかかはるものとして論難されてゐるので當局の善處を期待してゐる

結婚披露は茶話會
陋習聘金も虛禮も廢止

【嘉義電話】嘉義郡會長宋屯庄長庄協議會を八日午前開催時局柄に沿う結婚の儀式結婚披露に關し庄民の自覺を促すため聘金の不納制度を實施し一層振興を圖つた　(?)の部落會長の媒介で林庄協議會の水錫源氏と新港街長令嬢の結婚を行ふ事になつたが、同氏は時局柄に鑑み從來の因習を打破し結婚披露式は庄民又は農民を招き茶話會を以て之に代へ聘金も廢止し一切の虚禮を排し結婚の儀式にても極めて儉約なる方法を以て擧式することに決定同庄では此機會に從來一人一回に付一円の通常金を徴收するが今後に於ける慶弔に大いに期待されてゐる

模範選擧講演
全有權者を招致して苗栗郡で

愈よ緊張の逐鹿界

新竹【新竹電話】新竹市の選擧氣構へは他都市の夫と略同樣にその前哨戰たる官選民名の內示が終らねばはつきりした底を決めないといつた情勢で官選組の有力者を網羅した候補者の御膳立の出來るまでは大體前回の人選に多少の手加減があつてその後新竹市民となつた相當の人々の顔觸れの選出が豫知されてゐる、民選に於ては吾こそ堂々と打つて出でんと言ふ人々が相當にあつて見物でも云ふべく『立候補してみようかな』と云つた態度が濃い模様であり、殊に内地人側に於てその氣分が濃厚と見られてゐる、目下出馬の噂に上る人々の中には左の顔觸れの如くである

五十音順　石原貞夫、岡田勇吉、川崎佐次

本島人側では洵に百花繚乱たる賑やかさを見せ何阿妹、邱阿財、許振乾、胡春生、吳朝枝、蘇阿南、陳增池、陳快生、陳泉茂、鄭作衡、鄭大明、鄭萬吉、李延年、李良弼、劉春木、劉鴻祥、林添進の諸氏が林立する模樣である、官民兩地人側で更に吾の下馬評に上つてゐる人々としては松尾良雄、山下五郎、竹内駿男、檜垣正人、陳振一、川崎仁三郎等の諸氏もある、但し官選内示に洩れた人々で右の他にも立候補するやも計り難き人にも勿論數氏あるべしと傳へられてゐる

北斗街は混戰

台中州北斗郡北斗街に於ける第二回協議員選擧は官選組の顔觸れが一般の豫想通りに内定した模様で、從來大體內定の顔觸れのものは殆ど現任者を一變し今や民選に乘出さんとする者が集中し目下出馬と決定したものは井上任三、陳鈴莊、陳傳宗、林茂貴、楊方上諸氏で何れも一騎當千の猛者であるが內地人移民關係一名の出馬は確實と見られ、何れ未だ名乘を上げてゐるものは賴水生、卓金水、李由祿等で結局定員七名に對し立候補者九名以上を豫想されてゐるので相當なる激戰が豫想されてゐる

文官教育所の異變

第一回協議選擧の告示期日は愈よ切迫するにつれて活氣づいて來た新竹州百餘名中に於てはれは又どういふものか国語講習所講師が熱心なる候補者として文官教育の際、同街から出馬しさうな意嚮と噂され本年の出馬を慫慂し所轄庄出役所員が内偵中の由でゐるのが重要とすれば…

講演會

【新竹電話】苗栗郡では來るべき總選擧に於て選民意識並に選擧の肅正を期するべく郡下各街庄所屬在位に於て選擧取締に關する講演會を開催し一般民に之が周知徹底を計り理想選擧の完遂を圖る爲め講演せしめる事になつたが、講演者は松本庶務課長他にて日割は次の通りである

△七日苗栗　△八日三叉　△九日銅鑼　△十日四湖、後龍、頭屋、通霄、苑裡、竹南、造橋、三灣、南庄、卓蘭、大湖

選擧事務研究會

【東港電話】高雄州東港郡では今次地方選擧に際し選擧事務の萬全を期すべく八日午前十時より郡會議室に於て各街庄庶務課長、助役、兵事係等を招集し選擧事務研究會を開催した　各街庄助役並に他街庄選擧事務係出席の下に街庄選擧事務研究會を開き、質疑應答を交はし午後四時散會した

告示前に運動

選擧告示前大勢名を配り其の歸趣に關し選擧違反の恐れがある者の大半は一人の候補者より出馬すべく豫て大物の推薦を受けるに於ても此の告示前に大運動をなしこれ等の人々は告示前に配り置いた名刺等を名者に手渡し今回の地方選擧に其の出馬を廻つて大日本選擧法に照らし(?)この人々が選擧告示前の運動に引つかかり當局の注意を喚起されてゐる

薄毛ハゲに
毛をはやす良劑

ヘケ、まゆげ、ヘヱギワその他、頭毛に毛をはやしたき方に、自宅で毛をはやす専門の良劑あり御困りの方は毛をはやしたき部分を書いて御手紙で御申越し下さい正しい毛生の療法について詳しい說明書を無名無料で差上げます

大阪市天王寺區東平野町三丁目　武村しょ子

電話天王寺二八〇九番

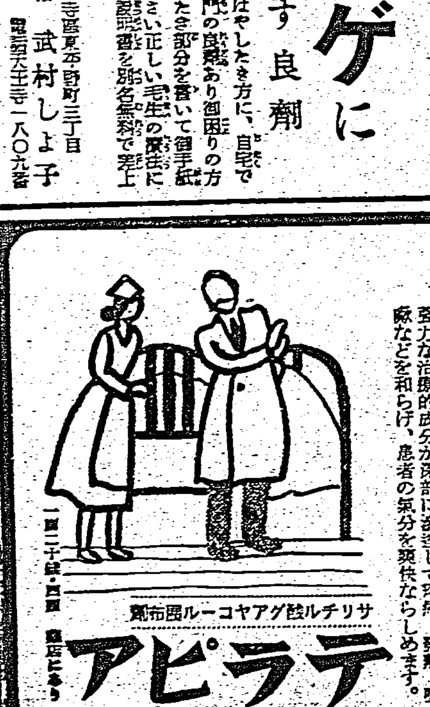

肋膜炎…
從來の濕布や巴布劑の如き、單なる補助療法的なものではありません……强力な治療的成分が深部に滲透して疼痛、發熱、咳嗽などを和らげ、患者の氣分を爽快ならしめます。

一瓶二十錢・五瓶　藥店にあり

テラピア
サリチル酸グアヤコール製劑

ＴＢ　五三三

照内末
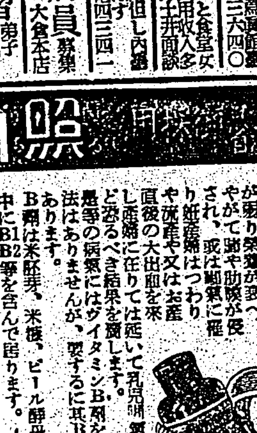

脚氣、便祕、胃腸病、妊娠嘔吐、乳兒脚氣、發育不良、貧血、神經痛

早く～べく節るべきは人體にヴイタミンＢの缺乏であります。知らぬ間に胃腸が弱り榮養が衰へ、やがて脚氣や恐るべき病氣を惹起し、結局は胃腸の病になります…

主効　Ｂ１の効力：脚氣、便秘、食欲不振、胃腸病　Ｂ２の効力：發育不良、乳兒脚氣、妊娠嘔吐、貧血

定價　大瓶四〇〇錠　二圓六十錢　小瓶一二〇錠　一圓〇五錢

東京市芝區新堀町　龜井藥品研究所

高等電氣熔接學校

軍需產業への轉換者は 電氣熔接技術を！

電氣熔接は新興技術のため、技術者大不足、兵器、造船、自動車、建築、橋梁、機械製作業等凡ゆる工業に使用され、戰時は勿論平時にても將來有望な最高收入職業である、本校は遞信省電氣熔接工學校認可の唯一の公認學校として本邦唯一の特殊工業技術校であり、三ケ月で速成し全國各地に卒業生を…同時に全部就職を斡旋して…

（毎月五日開講三ケ月卒業）

東京市代々木驛通り

新興　ウエル萬年筆

興亞の力にゼヒ一本

實用型　一円五〇以上

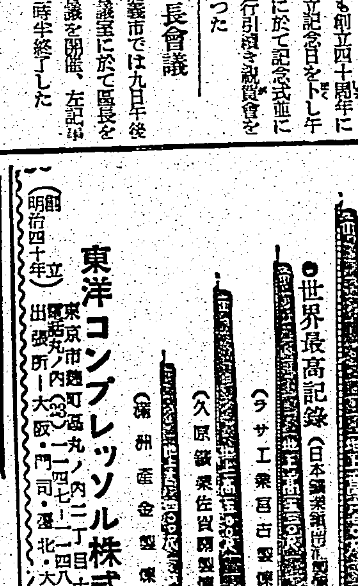

特許　ワエバー式鐵筋コンクリート煙突工事

模範的テーパースタイル　經驗ノ生ム經濟的設計施工

●世界最高記錄（日本鑛業佐賀關製煉所）（ラサ工業宮古製煉所）（久原鑛業佐賀關製煉所）（滿州產金製煉所）

（創立明治四十年）

東洋コンプレッソル株式會社

東京市麹町區丸ノ内二丁目十四番地
電話丸ノ内（23）一四七一～一四八・一四九
出張所＝大阪・門司・臺北・大連・奉天

喜なかだち

求職一件一回　金壹圓貳拾錢
其他一回　金壹圓七拾錢
三名　倍　金額

廣東行　高雄技師及同業生募集　キング寫眞館　電話二ノ二〇　臺北市新起町一ノ二〇三六四〇
廣東行　女事務員入用二十才位迄　キング寫眞館　臺北市新起町一ノ一〇電話二六四〇
海南島行　カフエーと食堂女給さん入用收入多大　老松町一ノ七　手島方　午井面談
內地人小店員　男女　職人至急入用但し內地生菓子、餅　履歷書持參　榮町　朝日屋　電四三四一
和服裁縫見習　弟子入用　臺北末廣町一ノ八　田村組前　佐藤
讓カフエー　島都盛場內代表的有名店營業中の證本町三　電五六二六　志村
讓店　日用品其他手不足のため至急讓り度し　市內元園町一九　田中商店
讓店　城內老松町利益多手不足に付急讓度付　表町無番會社前共信　電七七六四
染替　死藏古着更生　寮店は日本での本島人十六歲位急募す　京都行　のせ京染店　築町三　電七五四二
飼犬　セッター種雌生後六ケ月　和白兩耳に茶の斑點　有通報謝禮呈　大正町六條　中山
電話賣物有り　高價買入　臺北本局　電貳六貳九　大成證券
電話商品券　高價買入　建成町二　電貳參貳五番　正和電話店

日本少女歌劇座公演

絢爛多彩の豪華
プログラム

（一）日少文藝部特輯
ショオ・ブルース祭（全十七齣）

（二）石垣意久夫作並に演出
まげもの ファース
名月木曾まつり（全八景）

（三）グランドレヴュー（堺千代子振付）
愛國彌次喜多 世界に告ぐ（全二十二景）

（四）髷ものファース
舞姿（全十二景）

（五）マンガショー
アメリカ **丹下左膳**（九カットト）

十一月十一日、十二日、十三日
三日間限り午後七時より
但し十二日日曜日晝夜二回公演

臺北市公會堂

入場料
大人 壹圓
小學生 五拾錢
【指定席の設備あり】
（團體御相談に應じます）

以下全島主要都市巡演日程
十一月十六日 十七日 彰化市 彰化座
十一月十八日 十九日 臺中市 臺中座
十一月廿二日 廿三日 臺南市 宮古座
十一月廿五日 廿六日 屏東市 屏東座
十一月廿七日 廿八日 高雄市 高雄館
十二月一日 嘉義市 嘉義座
十二月二日 三日 員林街 員林舞臺
十二月四日 五日 新竹市 新竹劇場

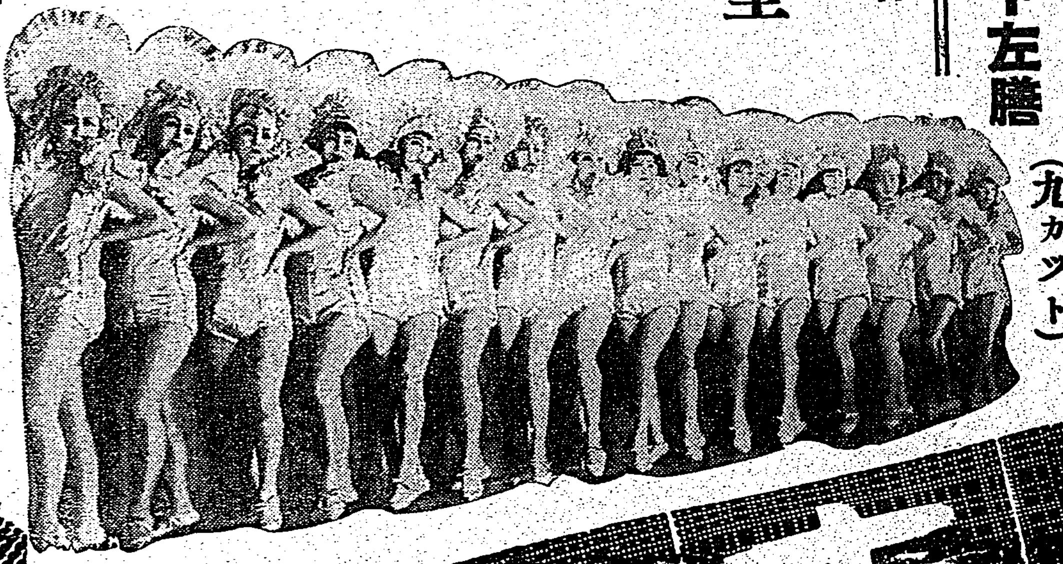

仁丹

消化と毒けしの仁丹は
明治大正の昔も 新東亞建設の今も
東亞の靈薬として賞用さる

特別出演
日少管絃樂團
指揮 埴村忠雄

今！仁丹五十錢分に
体育容器 添附進呈中

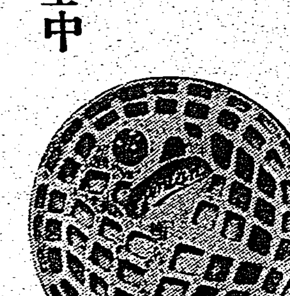

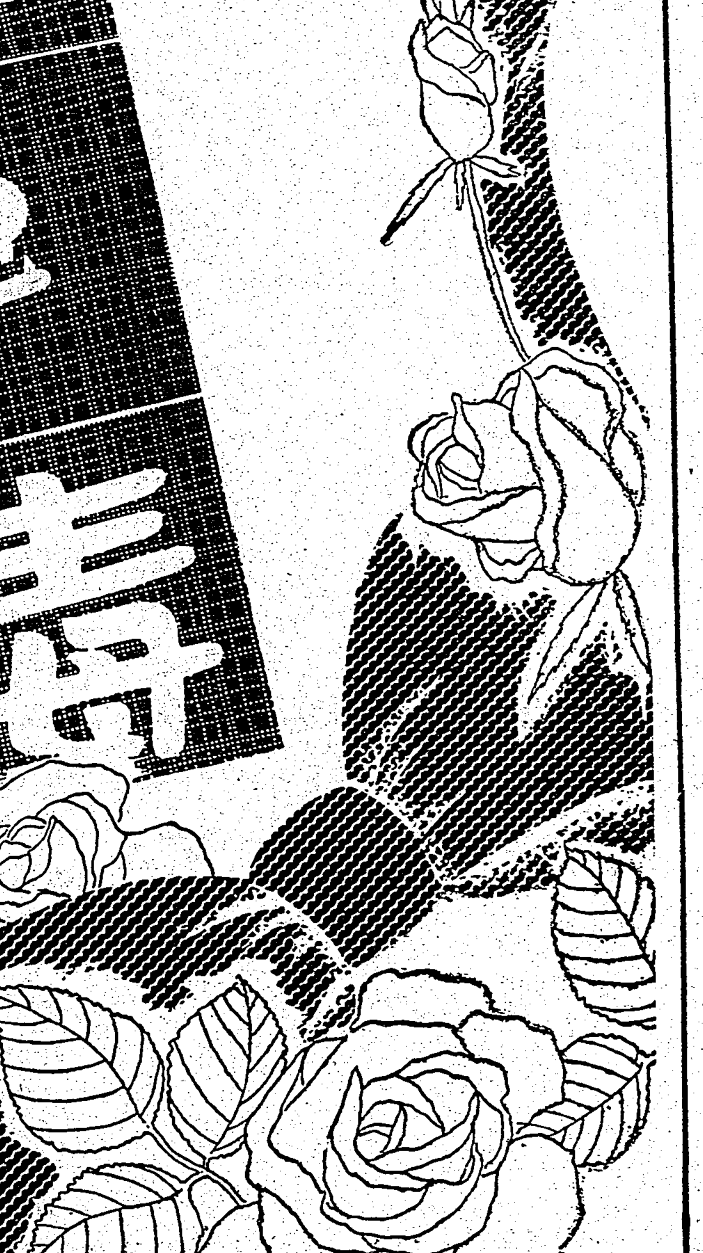

前線將兵に御手編みの襟卷や靴下を賜ふ

久邇宮大妃殿下の御仁慈

【東京九日發同盟】畏くも久邇宮大妃俔子殿下には戰線に向ふ大陸第一線將兵の勞苦を偲ばせ給ひ八日陸軍省恤兵部に對し殿下が御手づからお編み遊ばされた毛絲の襟卷と靴下を夫々下賜あらせられた、殿下の御仁慈に感泣した陸軍當局では殿下の思召を體し近く第一線將兵に對しこれを傳達することになつた

隣邦孤兒愛護會に御内帑金を御下賜

【東京九日發同盟】天皇、皇后兩陛下には大阪市四天王寺内隣邦孤兒愛護會が今次事變に際し支那人孤兒の收容教育に力を盡しつつある趣きを聞召され九日御内帑金五千円を同會に御下賜あらせられる旨御沙汰あらせられた、依つて白根宮内次官より同會代表者に對し有難き御下賜金を傳達したが隣邦孤兒愛護會は今回の事變で皇軍に投降した支那人の內藤宰の孤兒ばかりを集めて養育に當つて居り本年二月十五日以來男兒六十八名を收容してゐる

水難救濟會の記念式

【東京九日發同盟】創立既に五十年この間幾多の難船を救ひ人命を救助すること九万三千餘、救濟した船舶二万八千餘隻を數へる帝國水難救濟會ではその輝かしき業績を記念するため九日午前十時から九段軍人會館に總裁伏見宮博恭王殿下の台臨を仰ぎ嚴肅な記念式典を擧行、總裁宮殿下より令旨を賜はり午前十一時から殉職者の慰靈祭を執行した、記念式典においては創立以來同會事業の進展に功勞あつた清浦奎吾伯、石塚五郎、松平會長外役員二十四氏、救難殊勳者八氏、救助九百一回を數へる東京救難所看守長白井竹次郎氏、救助百回以上の海の勇士三十五氏が夫々表彰された

島都住宅街の癌

明朗化を害ふ工場の煤煙

島都住宅地内に存在する工場地帶として市内堀江町一円に亙つて林立するガラス工場、陶器工場、マシテツクス工場等七工場の煙突から吐き出す煤煙は附近住民の頭痛の種となつて居り、既報の如く南署衞生係にても國民體位向上の叫ばれる折柄之等を其儘放置して置くことは保健衞生的見地から遺憾となし夫々各工場主に完全燃燒器の取付方を慫慂してゐたが、特にガラス工場等にては製造技術上、同器の取付は生産低下乃至生産不能を來すものとして容易に實現を見ず同地域が最近益々住宅の增築を見て其の明朗化が愈よ痛感される際業を煮やした附近住民は南署に代表者を送り徒らに煤煙防止の陳情を重ねる仕末で結局工場の移轉を行ふより方法はなく之とて都市計畫令に工場地帶の區劃が制限してゐる譯ではなく又移轉と云つても經費の點から簡單には行かず此の處打開策はないものかと全く行き惱みの狀態である

漁る民に賜ふ天覽の光榮

【沼津九日發同盟】沼津御用邸御滯在の天皇陛下には九日は御久方振りに晴朗の御日和に嘉みさせられ湯淺內府、松平宮相、百武侍從長、蓮沼武官長等少數の側近並に小濱靜岡縣知事等を從へさせられ八時頃御用邸から靜岡縣漁業取締船天城丸に御乘船其處此處に船を浮かべ無心に漁業に勵む漁民の姿を親しく天覽あらせられつつ九時近いころ伊豆西岸大瀨崎に着御後二浦の沿岸に御上陸遊ばされ四辺の御展望や磯辺の海中生物御採取に御興深く一日を過させられ午後三時頃御用邸に還幸あらせられた

ワルソー郊外の障害物を突破する獨逸軍（中西本社伯林特派員から）

維新學院卒業生を深川清澄公園に招待

【東京九日發同盟】興亞院、對支聯絡局及び東京市等各團體では九日午前十時から滯京中の維新學院卒業生百七十餘名を深川清澄公園に招待、河原田文相以下關係當局者、星野北京興亞文理學院長等各學生代表二十五名、在京滿支學生二十五名出席日滿支の學生交驩會を開催、閉會午後二時愛宕社に散會した

ブラジルからの視察團滿洲路から歸る

【神戸九日發同盟】來朝中のブラジル訪日經濟使節代表ジャルダー・フオン・セイカ夫妻サンパーロ州大學教授パウラ・ソウサ博士夫妻同サーレス・ペーメロ博士夫妻の一行は滿洲北支の視察を終へて九日午前八時神戸入港の吉林丸で歸國する

南支に華と散る山口部隊の四勇士

十月二十四日南支方面に於ける戰鬪で山口部隊の左の諸勇士が名譽の戰死を遂げたる旨九日原隊より發表があつた

陸軍大尉　橋本　辰次　臺北市東門町一七九
砲兵曹長　佐伯　民藏　新竹市新富町三ノ三
砲兵伍長　伊賀　誠藏　福岡縣宗像郡吉武村
砲兵上等兵　森岡　潔　香川縣仲多度郡象郷村

橋本大尉は運動家

水泳、柔道は殊に堪能　實兄市氏も中支戰線に活躍

南支戰線に參加興亞の華と散つた山口部隊所屬橋本辰次大尉は鹿兒島縣薩摩郡川内町出身にして台南一中を經て台北帝大醫學專門部を昭和十三年に卒へ出征前は河石外科に勤務してゐたもので溫厚篤實人柄は各方面より稱讚されてゐる、同大尉は旅行を好み文學愛好時代水泳柔道に堪能なスポーツマンで嘗て建功神社奉納水泳大會に一着になつた事があつた、其他日比水泳選手權大會にも出場した、實兄市氏も中支戰線に活躍、名譽の戰傷を受けたが其後快癒し目下原隊に復歸してゐると云ふ兄弟揃つての武人である遺族は台北市東門町一七九に居住の台北州土木課老檜出張所勤務の父君市助氏母堂きせ（三）さん弟総三郎（こ）さん［illegible］さん五郎（二）さん嘉代（ヘ）さんがある尚實姉山下［illegible］さんは健氣にも語る

弟は嘗てから聖戰に參加を希望してゐましたが御國の爲に今回御役に立つて本人も本望でせう、父の許へは兄弟の一人一人に手紙を送つて來ましたがこれが最後であつたのでせう、父は淡水の出張所の方へ参りましたが早く知らせてやりたいと思つてゐます、何にしても皆様に種々と御心配をかけてすみません

日埃兒童作品の交換

兩國の親善に寄與せんと

【東京九日發同盟】兒童畫を通じて日本との親善に寄與したいといふエヂプトの文部大臣ヒユーセンヘーカルパシヤからの依頼に依り國際文化振興會では全國の公學兒童に呼びかけ日本エヂプト親善の兒童畫を募集中であつたが、この程一万二千の應募作品からクレオ・クレパス等の風景、人物畫百三十六點を決定し近く駐エヂプト横山公使の手を通してエヂプトに送ることとなつた、エヂプトからも同國兒童の作品が近く我國に到着することになつてゐる

赤十字條約七十五周年記念催物

赤十字條約成立第七十五周年を記念すべく日本赤十字社では十一月十五、十六、十七日の三日間に亙り種々催物があるが十四日には午後六時二十五分から二十分間德川副社長が赤十字條約に就てラヂオ講演を、又十五日は午後二時から赤十字社本部の博物館講堂で盛大なる記念式典（式典は全國へ實況放送される）が擧行される

中支の三巨頭に逢ふのが樂しみ

佐光外務參與官語る

佐光外務參與官は九日午後四時五十七分臺北鐵道ホテルに小磯の後宮總督府外務部長の招宴に臨んだが往訪の記者に次の如く語つた

臺灣は始めての土地です、約三十五日間中南支を見て來る積りで先づ南京を訪察して中支に赴き十二月の半ば南京に着く頃には待望の中央政府が出來三巨頭にも逢へるだらうと樂しみにして居ます

猛訓練の總決算

本年度最後の第三種訓練

台北市の第三種綜合訓練は選擧の爲め豫定より遅れ來る二十五、二十六の兩日にわたつて行はれるが昭和十四年の第三種訓練としてはこれが最後のものとなるので過去數度の經驗訓練をここに決定してみる譯で燈火管制下、水道破壞はもとより全地區にわたりあらゆる訓練を實施する、それに先立ち市防衞團では十五日午後四時から及び十八日午後一時半からの二回にわたつて樺山小學校で綜合訓練を行ふ豫定で十三日は午後二時から打合會を開く、なほ市では市防衞團はもとより各地區防衞團員に全島製の門札を配布各戶に貼布する事となつたがこれにより同團今後の編成についても種々の利便が得られる事になつてゐる、本月下旬に第三種訓練が終れば十二月中旬の第二種訓練、一月上旬の第一種訓練とこれで本年度の訓練は一通り片付く事になつてゐるが十月行ふ豫定であつた家庭防火演習は未だいつ行ふか確定してゐない

未曾有の嚴戒

ヒ總統通過の沿道

【ベルリン八日發同盟】ドイツ政府はミユンヘンのナチス蜂起記念日式典に於ける爆發事件に關しこれは外國筋の陰謀に基くものであると發表したが如何なる根據に基いて斯かる推定を下すに至つたかに就ては明らかにするを避け憲兵當局は既に有力な手掛りを掴みこの手懸りに依つてこの犯行は確かにドイツ國境外に繋がつてゐることが確實となつたと稱してゐる、爆發の起つたブルガーブロイケラーはミユンヘンでも最も由緒の最重な場所でありまたナチス黨の最も神聖な會堂とされてゐる所だけに該事件にせよ或は其他の爆發にせよ如何にして斯かる場所に持込むことが出來たか奇怪至極とされてゐる、一方危く難を免れたヒトラー總統は既にベルリンに向け夜行列車で通り一般にこの沿道は文字通りるといふ未曾有の嚴戒振りである

獨大使館は平靜

公電はまだと駐日武官語る

【東京九日發本社特電】極端怪奇の事件の成行きが世界注視の的となつてゐる矢先き八日夜ミユンヘンに勃發したナチス蜂起十六周年記念式場の爆發事件を報じて九日正午ドイツ大使館を訪へばオット大使は鄕の狩り出張に留つて會員の大部分は禮會で外出中本國にこの大事件が起つてゐるとも見えない平靜さだ、大使館附武官室を訪れるとペーテルスドルフ大尉は

まだ大使館にはなんらの公電もないのでなんとも云ふことは出來ません、早速本國政府に問合せは出しましたがまだ何らの返事もありません

と何事なく語る［illegible］であつた

午後も夜も賑ふ

最終日の時局・南支展

時局・南支展の最終日——九日午後も日新公學校の六百餘名を始め左記の十餘團體が入場、夜になつてから未曾有に市民の再來が三々伍々として來場し午後九時迄各會場は熱心に觀覽展覽會場を飾つた

一、二水公學校、斗六公學校、木柵公學校、桃園國民學校附屬所、臺中師範附屬公、日新公學校、西螺公學校、石光公學校、新店保中壯丁團、宮前公學校、宜蘭公學校、瑞芳女子公學校

愛婦の贈物

戶水支部長三院を訪問

愛婦台北州支部では左記の通り皇軍三院に慰問の記念物を贈つて白衣の勇士を慰める事となり九日戶水支部長が夫々三院を訪問慰問の辭を述べた

一、本院　酒保同盟團體一棟
一、円山分院　折疊式椅子五十脚
一、北投分院　ラヂオ一器

學童を通じて

基隆市の棄權防止

【基隆電話】基隆市役所では選擧運動に乘り出し目下諸般の準備を急ぎ選擧違反のなきやうまた棄權防止の徹底を期すべく努めてゐるが九日午後二時から二階應接室で選擧に關する小公學校長會議を開催各校の兒童を通して有權者の父兄達に棄權防止その他選擧心得の趣旨を徹底せしめることになり兒童に愛市運動を呼びかけることになつた

本島人開業醫師宅へ

抗日團長の家族も來る

マニラに在住の華僑に異變

【マニラ發本社特信】台北同鄕會第一回總會はこの程マニラ日本人料亭で開會、會員は昨年より四名多く十六名、新會員は日本バザーの陳復（基隆）ナショナルゴム會社の謝木生（台北）及蘇バザー主宮蔡坤（台北）稻田バザーの戶田［illegible］の四名、來賓として台北より滿田、南部の各諸氏、總會は會長黃［illegible］氏の挨拶あつて來賓滿田氏の祝辭あり議長は黃氏に推薦滿場一致總會の議を終り商議で異議なく可決、台北へ四百円の寄附され近く領事館を經て台灣に送金することになつてゐる、これは第二回目である、大同貿易商社勤務の人々は日華兩國人取引の連絡機關となり或は貿易仲介者として兩者を結び付けてゐる、今次の歐洲戰亂で日貨が必要となつたので大同の朱綵三井の李華嶽などは弗々活躍を始めてゐる、會長の張燕銘氏は醫師として重きをなして來たが昨年の今頃は一人の華僑患者も來ず日本人と小數の比律賓人丈けであつたが昨今華僑が來るやうになり殊に面白いのは目下渡米中の抗日團長李清泉の家族がやつて來るやうになつたとの事である（寫眞は張台灣同鄕會長）

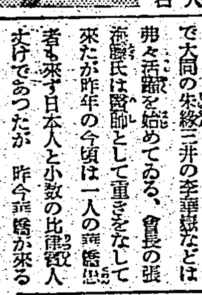

出征の前に家族と記念撮影（中央橋本大尉その左右が大尉の兩親他は姉妹弟の各家族）

時局・南支展けふ無料公開

本社主催の時局・南支展覽會は、關係方面の熱心なる後援並に觀衆の多大なる支持協力により豫期の成績を收め、九日を以て豫定の如く閉場する事となつた。この機會に深く感謝の意を表する次第である。然るところ本社に於ては、同展覽會の趣旨を更に一般大衆に徹底せしむべく、最後の奉仕として今十日一日を無料公開とし何人にも自由に入場觀覽する機會を提供する事とした。之れに依て時局認識を深める上に少しでも寄與する所あらば本社の本懷である。

公開上の注意

一、展覽會の公開は午前九時より午後五時まで
一、會場混雜につき順序良く入場し、陳列品等を損じないやう、觀覽者自ら注意ありたし
一、下足は意照、靴に限る。下駄は堅く御斷りされたし。以上

臺灣日日新報社

内臺間に貨物機

遲くも明春迄に竣工

【福岡發航空便】設置する内台空の貨物航路を緩和する爲め日航社では同航空路に專用貨物機を飛ばせるべく準備中である。使用機は現在東京福岡間に就航の三菱式廿一型（生駒）號と同型で一トンの貨物を積載して時速三百廿粁を出し得る優秀機である。現在貨物專用機の飛んでゐるのは前記東京福岡間の隔日一回のみであるが同社では同專用機の實績良好に鑑み同型機四台を建造して各方面のラッシュアワーに備へる事とし内一台を内台定期に就航させる事となつたもので新造四機の内一台の「雷光」號は既に竣工し來る十五日から東京福岡間に就航、連日運航する事になつて居り目餘の三機も以下二機も年内遲くも明春迄には竣工する豫定で完成次第内台及内鮮大陸にそれぞれ就航させる事となつてゐる

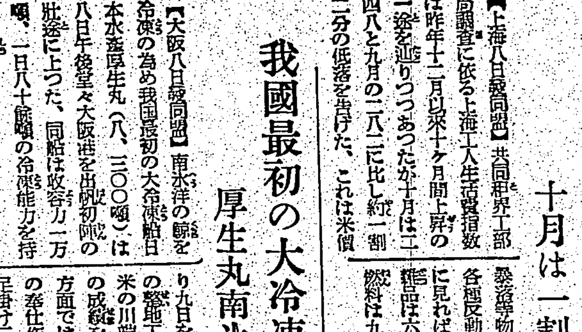

學術研究費の補助を受ける臺大關係者

日本學術振興會に於ける昭和十四年度學術研究費補助は十月二十六日決定したが台北帝大の關係者並に研究題目は次の通り

△海藻の多糖類の研究（教授三宅捷、助手林金雄）
△熱帶地土壤にかける米の收量品質に及ぼす石灰の影響（教授［illegible］紀三郎、助教授佐井秀章、助手鳥居［illegible］）
△臺灣にかける地方的小都市の地理學的研究（助教授富田芳郎）
△臺灣にかける闊葉樹林の群落學的研究（副手鈴木時夫）
△臺灣及南支の蔬菜栽培に就いて特に其高溫の影響の調查研究（教授［illegible］）
△ペクチン酸の構造研究（教授大野成雄）
△細菌性カロチナイド（レブロチン）に關する研究（教授武田德晴）

我國最初の大冷凍船

厚生丸南氷洋へ向ふ

【大阪八日發同盟】南氷洋の鯨を冷凍の爲め我國最初の大冷凍船日本水產厚生丸（八、三〇〇噸）は八日午後堂々大阪港を出帆初陣の壯途に上つた、同船は收容力一万噸、一日八十餘噸の冷凍能力を持つ優秀船である

本年度勤勞奉仕終了

台北市の地方勤勞奉仕は既報の通り九日を以て全部終了したが円山の整地工事と幅十米、長さ千四百米の川端公園道路整地で豫期以上の成績を收さめ得たのに對し關係方面では非常に喜んでゐる、今回の奉仕作業は九月廿九日開始以來足掛け二ケ月、延人員實に二万四千九百七十七名に上つてゐるが、市では九日附を以て右作業終了の旨州當局に報告したが本年度の勤勞奉仕作業はこれで一段落を告げた譯、來年度の豫定は未だ決定してゐない

上海工人生活費の指數

十月は一割二分低落

【上海八日發同盟】共同租界工部局調查に依る上海工人生活費指數は昨年十二月以來十ケ月間上昇の一途を辿りつつあつたが十月は二四八と九月の二八二に比し約一割二分の低落を告げた、これは米價各種反動現象が現れた爲で部門別に見れば前月に比し衣服類は一割燃料は九分の反落を示してゐる

臺灣代表選手

神戸で大和丸に乘船

【神戸九日發本社特電】大和丸は九日正午神戸港を出帆したが知名の士は台拓副社長久宗董氏、鈴木府地方局長等で明治神宮競技に活躍した台灣代表選手九十名も乘船した、又中川明糖常務は門司より乘船の豫定である

久宗氏談　南支開發の使命をもつて生れた台灣拓殖も其の後事業範圍の增大に伴ひ人的、物的に擴大強化の必要上藤山日糖社長を社長として事業遂行の強化を圖るとのことは聞いてゐるが確定したか否かは歸臺後でないと判らない

鈴木課長談　街庄吏員の安定のため全島を一丸とする恩給組合を作るべく厚生、拓務兩省の諒解を求めに行つた、組合に參加するのは一萬名を超えるので計數整理等に來月一日迄掛るが近く成立の曉には街庄吏員の將來に安定を來たさう

飛行機一臺三十五圓

日航競賣を取消して解體

【福岡發航空便】嘗ては内台定期飛行にも就航して颯爽たる雄姿を誇つた事もあるフオッカーＳＭ型が老い行く機齡とダグラス、ＡＴなどの新鋭機の出現に蹴落されて空しく福岡雁ノ巣飛行場の格納庫の片隅に埋もれて居たが日航では徒な場所ふさぎに困り果てた結果廢棄處分に附する事となり此の程競賣に附した處高くなかれ飛行機一台がタツタ卅五円と云ふケタ外れの安價だつたので「なんぼなんでもこれでは」と競賣を取消し解體してナット、パイプなどに分けて機械不足の製作工場に廻す事となつた

海上警報

【九日午後八時二十分台灣氣象台發表】低氣壓は今夕六時北緯三六度東經一二三度附近より又七八〇粍の優勢なる高氣壓は今夕北支那方面にあり南東に移動し又七五〇粍の颱風は呂宋の東部海上にあり滯留しこの爲本島近海は北東の季節風甚だ強く北部海上は風速二〇米内外に達し南部海上も次第に強風程度となり愈よ荒模樣となる見込本島近海の一般船舶は警戒を要す

服裝改善實行運動に乘出す

台北州の皇民化實践運動の一つたる本島人婦人の服裝改善委員會は既報の通り九日午後一時半より州會議室に於て開催され新調の場合の二通りをモデルに寄せて檢討を加へて一部改訂するところを除き大體決定を見た、知事の決定を經た上で實行運動にのり出す譯である

退職金や特別手當を獻金

【基隆電話】基隆憲兵分隊に寄せられた獻金美談二つ

△廣東丸の船員一同は大阪商船より東亞海運への轉出退職金の一部を割いて二百十四円を國防獻金
△長沙丸船員一同は特別手當の一部を割いて九十四円四十九錢を

日章印カーボン紙

本島人葬儀屋の統制組合を結成

皇民化運動、生活改善促進の見地から本島人の陋習である葬儀行列乃至迎行列廢止の機運に伴ひ南署衞生係では既報の如く管内本島人葬儀請負者の統制に乘り出し從來兎角識者の顰蹙を買つた業者間における不當競爭振を匡つたが其の後業者間の歩調容易に揃はず、一時會社組織も提唱されてゐた處此の程南署當局も東署長の意見に依り統制組合を組織することに方針を定め夫々業者の納得を得たので遠からず實現の運びに至つた、之に依り從來業者の不當競爭の結果生れた葬儀ブローカーなるものも消え、各業者は順番に依つて葬儀を請負ひ利益金の一割を以て組合の維持費に當てることになる模樣である

基隆驛の遺失物

【基隆電話】物資節約時代にこの件數の多いのには驚かされる、本年一月から本月九日現在で忘れ物總件數一、七八九件、前年の總件數は一、八四七九六件、その中落主に返つたもの一、一五一件で忘れ主の出ないものは六ケ月の保管後賣却されるが、賣却價値として安値でも個人價値と云ふか持主自身にとつてはかけがへのない高價なものである、例へば手帳、寫眞帳、位牌、遺言などは賣却價値は紙屑代であるが、持主にとつては万金以上に考へられる、當驛では遺失品については出來る限り持主に返すべく努めてゐるが左の如く希望してゐる

一、なるべく早く驛係員を通し事務に申告されたい
二、乘車せる車輛の番號を乘車の際記憶されたい
三、品物の特徵および置場所を詳細に申告されたい

慰問學藝會

第一高女同窓會では御國のために働いて下さつた兵隊さんへ感謝と慰問のために十一日（土）午後一時から同校講堂に於て慰問學藝會を催すことになつた來賓生の來會を特に希望する由である

藤江近藤兩家慶事

實業家藤江醇三郎氏長男子思氏と近藤輝男氏次女操子孃とは石井台北市長夫妻の媒酌にて結婚式を擧げたが九日夜鐵道ホテルで披露宴を張つた、新郎は神戸公商出で目下同の東邦碳礦に勤務中

國防獻金

新竹州苗栗郡竹南庄外埔［illegible］氏は亡妻の葬儀費用を省き約七共一部を國防獻金にと左記へ寄託したので其手續を執つた

本社工場見學（九日）

花蓮港廳玉里第一公學校兒童八十七名△彰化郡草港公學校兒童九十二名△臺中州二林公學校兒童百八十四名△臺中州南投郡中寮公學校兒童五十七名△臺北州文山、羅東蘇澳各郡下高砂族百二十八名

定期航空

△内台定期航空（下便）ばる風號は九日午後四時五十七分臺北着乘客は小倉東（貿易業）中村和一（官吏）赤川金四（會社員）西田顯二郎（官吏）依光好秋（官吏）松生十元（營業）福岡

けふの天氣

△臺北地方　東の後風雨
△北部地方　北東の後風雨
△昨日の氣溫　最高二六・九度正午　最低一九・五度午後十時
（臺灣氣象台發表）

明るい名刺
本町二丁目　電五六一七
精美堂

父 吉田利一儀十一月九日午後六時腦溢血ニテ急逝致候間此段御通知申上候
嗣子 和夫　妻 ミヨ
増田兵門　食野セイ　高橋二良　谷河梅人　池上政吉　江原節郎　齋藤萬吉

父 從七位勳六等 原田倭儀十一月九日午後零時二十分病死仕候ニ付此段辱知各位ニ御通知申上候
追テ葬儀ハ十一月十日午後五時三橋町葬儀堂ニ於テ相營ミ申候
臺北市古亭町百七十四番地
長男 原田洋
親戚 白石新一　天矢信八　松林房雄　村上正喜　竹内吉平
同 鈴木懋
友人代表 村上玉吉　松久正作　高橋政吉　鈴木銑三

ニユース映畫會
全面これ感激と緊張と昂奮とを滿載せる今週ニユース
若人の血沸く神宮體育大會の壯烈なる空鷲の爆擊行
米陸軍の新火砲の壯烈なる實彈射擊
歐洲戰線
東部戰線
西部戰線
聽け！
本日 午後六時より十時まで 四回
明日 午後一時より四時まで 三回
於 公會堂

日取、組合せ決定
全國高專ラグビー豫選

來る十二、十三の全國中等大會の豫選に續いて、全國高專ラグビー台灣豫選の日取、組合等が九日の委員會で次の如く決定した

【十一月十二日】
後一・三〇 開會式
後二・〇〇 高商—高校
(主審 酒井一夫氏)

【十一月二十六日】
後四・〇〇 醫專—高商高校の勝者
(主審 酒井一夫氏)

場所は兩日共帝大運動場(但來る十二、十三日の中等豫選は既報通り高商運動場)まづ第一日の高商高校戰は番狂はせがない限り高商の勝は疑ひない所、ただ元氣を表看板とする高校が強豪高商をどこまで追ふかが興味であらう、そこで決勝は高商、醫專の爭ひとなる譯であるが此の顏合せは本年三回目で春の建功神社奉納は醫專、九月の定期戰では高商が雪辱と一勝一敗の後を受けて文字通りの決戰、此の一勝一敗も各大接戰の末で謂はば紙一重の差が勝敗を決めて居り、殊に兩軍は此の一戰に備へて目下血の滲む樣な猛練習を續けて居ることとて今回の爭覇こそは本島ラグビー史上を飾る一大熱戰となるに違ひない

【申込】▲申込期日、左記參加料及選手氏名を添へ十一月末日迄に到着する樣郵送のこと、臺灣總督府內臺灣體育協會柔道部宛▲選手氏名には選手の番號を記入する事(尚ユニフオームに縫付くるべき番號文字は必ず規定の大きさとする事)▲參加料金三圓也申込書に添附のこと【試合組合せ】▲日時及場所八日午後五時半於臺南師範學校▲各チームは代表者を出席のこと、但當日出席不可能の向は申込の際其の旨明記のこと【注意】▲申込の際に登錄せる選手以外は試合に出場し得ざるものとす▲中等學校卒業生等と在學生との混合チームとは認めず、師範學校演習科生と普通科生との混合チームは一般部とす

花蓮港廳下の青年體育大會

【花蓮港電話】花蓮港廳主催の第一回青年大會並に體育大會は十二月一、二の兩日開催される、參加團體は男女青年團代表者一千名で青年大會は一日午後一時半昭和會館に開催、國長の訓示、會員の研究發表、表彰狀授與式があり體育大會は三日午前八時花岡山公園に開催、各種の競技を行ふ筈

體協役員異動

臺灣體育協會十四年度九月二十六日以後の役員異動左の如し
委囑 會計部幹事 廣重與之助(府會計課)
解囑 會計部幹事 佐川義男

鐵道部內武道大會

鐵道部では部內職員の體位向上と精神鍛錬の目的を以て明十一日午後一時より泉町第一集會所道場に於て部內各課對抗柔劍道大會を擧行するが前回の優勝團は劍道が運輸、柔道は庶務となつて居り此の兩團を睨んで參加各團が今回の王座を目ざす熱戰は盛況を呈することであらう、尚各課對抗試合に續いて交通局總長寄贈刀の爭奪戰が行はれる筈で柔劍道とも勝拔きで今回の獲得者を決定する譯であるがこれ又熱戰を豫想されてゐる

秋の市內中等野球戰前記 (五)
投手に惱みの國中
期待される北中の奮起

夏の大會には優勝の望みはないまでも可成りの奮闘を期待された新鋭國中は中部の雄中商の猛打に立上りから叩きのめされて遂に十二—三のコールドゲームと云ふ惡目に逢つてしまつた しかしあの試合で感じた事は國中は決して弱くない、他チームに伍する投手さへ持てば他は攻守とも決してさう脆いチームではないと云ふ事であつた、だが不運の國中は當時のその後の練習に可成りの進歩を示してみよう、一枚看板佐伯が病氣の為今度の試合には出場出來ないハメになつてゐる

本壘は 外野を兼ねてゐた主將久木元が専門に頑張り、一壘はどつちでも岡山、山口二壘菊地、三壘は捕手を久木元に任せて會田が廻り遊擊は夏にも好守振りを見せてゐた勝浦に新進の佐々木を鉛へに持ち外野は劉田、北、沖永のトリオでまづ無難場合に依ると會田が右翼へ退いて三壘へ猫川と、內外野とも守備には一通りの闘士を持つ國中も要の投手が弱冠一年生の手塚一枚看板では心細い限りである、ただ手塚は一年生ながらガツチリした體躯を持つて居り未完成ながらよい球質を持つ選手だけに將來への期待は持てようと云ふものだが此の秋に於ける國中へは大きな期待は持つ方が無理と云ふものかも知れない

打陣は まづ好打好走の勝浦をトツプに久木元主將が二番へ廻わり當り屋の劉田、北に會田が中心を固めて手塚、猫川、沖永、劉見の順であらうが夏の大會にもまづ立上りに中商から二點を先取した意氣で、機先を制してある程度の得點をリードし手塚に一球一球大切に投げさせたら或は面白い試合を見せるかも知れない

最後に 台北中學だが夏の大會には二師に三十對零と云ふ大敗を喫して惡いスタートを切つたので二師の成績ぶりからも北中も此樣の練習でもうあの域から脱してゐるだらうと信じてゐるメムバーも後藤の會が外野から廻つたのと二壘の萩が新顔、それにここも大切な捕手が一年生の顏であるのがいささか頼りないが比較的異動の少ない强味を持つてゐるから猛然一番夏の大敗の雪辱を遂げる樣努力す次第だ

要項等決る
全島籠球選手權大會

全島籠球選手權大會は既報の如く來る十二月九、十兩日台南にて開催されるが、體協本部では大會要項を左の如く決定した
【試合期日】十二月九、十兩日(土日)
【試合場所】男子(臺南師範學校) 女子(臺南第一高女)
【試合方法】種別、男子一般部、男子中等部、女子部、試合はトーナメント式とす▲試合規則は大日本籠球聯盟昭和十四、五年度制定規則に依る▲試合時間男子は一般部、中等部共十五分ハーフ、女子は七分クオーター▲試合ボールは各チーム一箇宛持寄るとす、此のボールは試合にのみ使用し練習には使用せしめざるものとす、但必ずしも新球たるを要せず、マークの消え居らざる程度のものにて可なり、各試合には第三者チームのボールを使用す

全臺灣學生卓球
個人選手權大會を開催

台北帝大學友會主催に依る全臺灣學生卓球個人選手權大會は來る十八、十九の兩日帝大體育部部室で開催されるが要項は左の通り
【試合方法】一部(大學高專)二部(男子中等)三部(女子)各部別にシングル、ダブルスを行ふ
【申込】帝大體育部卓球部宛
【締切】十一月十三日(月)まで
【參加資格】學生生徒(聯盟加盟校以外の學生、生徒も可)
【參加費】(不要)
尚此の試合終了後當日の成績を參考として來る十二月にはランキングが決定される筈で決定後には一般對學生の對抗試合も計畫されて居る

神宮大會の優勝者 (3)

▲ラグビー
中等校代表試合 秋田工業(秋田)
實業團代表試合 朝鮮鐵道局(朝鮮)

▲ホツケー
全國地域對抗 全關東軍

▲卓球
第一部國際式ダブルス
【男子】今孝、須山末吉(東京早大)
【女子】吉田きく江、杉浦彌壽子(京都明德高女)
第一部國際式シングルス
【男子】今孝(東京)(早大)
【女子】保原きよ(京都)(京都高女教)
第二部日本式
【一般男子】奧野登六(東京)(片倉生命)
【一般女子】長田邦子(東京)(實踐女)
【成人】萩庭三藏(宮城一高教授)
【壯年】和泉茂雄(岡山教員)
府縣對抗
【男子】兵庫縣(喜多重伍(關學OB、鐘紡)川村澄(立教OB、川崎造船)
【女子】東京府(近藤桃子(國際支社)長田邦子(實踐女)栗原澄江(國男保險局)

▲排球
男子一般 朝鮮(全京城)
男子中等校 福岡縣(福岡師)
女子一般 山陽俱樂部(岡山・山陽高女O・B)
女子中等 福岡縣(京築高女)

▲馬術
【乙種馬術】自馬男子班、塚越國夫(東京乘馬)、自馬女子班齋藤勝子(東京馬研)
【甲種馬術】(自馬男子班)久刀次男(東京馬研)(自馬女子班)馬杉富久子(東京馬研)(教職者班)六橋忠作(東京馬營)
【小障碍連續飛越】(生徒班)武富照(代々木乘馬)
【中障碍連續飛越】(學生班)太刀川迪一(成德高)(自馬男子班)下田泰助(東京馬會)(一般)佐藤重雄(土子乘馬會)
【大障碍連續飛越】(自馬班)岡內瑞(東京馬研)(教職者班)山口文一(阪急騎乘會)
【綜合馬術】(下士官班)三浦七郎(陸騎)(將校班)なし

二師範體育會

台北第二師範學校では來る十二日午前八時三十分より同校校庭に於て第十二回體育會を開催する

高雄州下學童排球

【高雄電話】高雄州下學童排球選手權大會は來る二十六日午前九時半より高雄高女校庭で開催される

高中體育演習會

【高雄電話】高雄中學校第十五回體育演習會は十一日午後零時三十分より同校校庭に於て開催される

屏東秋季庭球

【屏東電話】屏東市分會主催の秋季庭球試合A組の再試合は八日午後三時半から屏東公園コートにて開催屏體優勝した

海外ニュース
獨逸人除名か
英國庭球俱樂部で

【ロンドン發同盟】世界庭球界一流プレーヤー並に役員等をその名譽會員とする英國インターナショナル庭球俱樂部內に相手交戰國獨逸人を名譽會員から抹殺すべしとの運動が起り十一月十六日の總會に付議されることとなつたが右總會では同俱樂部の名譽會員たる獨逸庭球協會役員ベーレン氏を始め第一次歐洲大戰前の大選手であつたフロイツハイム、クロイツサーの兩名及びヘンケル、ランドマン、クライシユロツト、メシツエル、ローレル、ラウフ等の著名選手等九名が除名されるものとみられてゐる

右について俱樂部の理事長キングスコツト大佐は否定してゐるが總會では會員の入、退會を審議して各國會員の整理が行はれるので各國の問題等も會員總議の決定に待つ以外にないと語つてゐる

本社主催 日本棋院 高段者對抗碁戰 第二次東西組手合戰

六段 岩本薫 (先相先 先番)
五段 藤澤庫之助

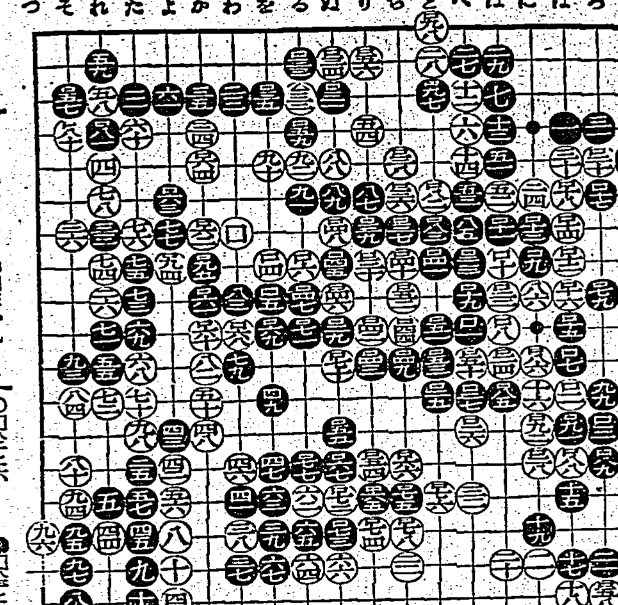

【第六局ノ十一】
[illegible]

●一九三 れ四同
○一九六 れ三同
●一九九 れ四同
○一八四 れ四同
●一八七 れ二切トル
○一九〇 れ三同

ダメ詰りの好手筋
漸く黒の有利な局面となる

評解 七段 加藤信

持時間各十一時間 一分以內切捨
消費時間 白六時一九分 黒四時二二分

◇白は百四十、百四二と中央侵略の手を緩めない、それもその筈、黒地に迫る色ある白としては、中に黒地を作らせては負けだから、それを極力防がねばならぬからだ、又黒としても中央の攻まり具合如何に依つては、容易ならぬ局勢に在るから、油斷は出來ない、この際双方攻防に必死である

(解說) 黒百四五とワリ込み以下白百四八迄の交換を了してから黒百四九とオシたのは、この場合白をダメ詰りにした甘い手である黒若し百四五で單に百四九とオスと、白百四七黒百七一白百五十と出られて、黒百五二以下右上邊の一群を剝取されて了ふ、茲に黒百四五、百四七の好手筋たる所以が存するのである

◇白百五四では、もつと頑張つて深入りしたい氣がするが、これが精一杯で、これ以上進むのは危險である、一旦白百五四では「ろノ十三」にノゾキさうな處であるがすると黒「わノ十三」白「かノ十四」は猶黒になつて了ふ、又白百五四で百五五に打つのはこれも黒百五五とカケられて逃げられない

◇黒百五七のハネは、白百五六のヒキに依つて百三四の一子を救はれた現在、殊に出來ぬ手である、何故なれば黒から百五六に白の一子をかかへ取る手が無くなる白は次に「ごノ二」に一段バネを敢行し切に頑張る手が、上の黒の生活猶に脅威を與へ、非常にキビしいからである

(解說) 黒百六五、百六七と打つて、白六二の一子を取込むに及んで、漸く黒の有利を認め得る局勢となつて來た、この白百六六のヒキは已むを得ぬ手で、これを若し黒百六六と打たれ六七の方にヒクと、黒百六六白ちノ十三黒「とノ十四」と打たれて打つて府込になつて了ふ

◇白百八十と切に頑張つて行つたのは、白すでに紛れもなく百八一にヒクのでは、明らかに負けだからであるつまり白は黒を「つノ二」に回まさうといふのであつて、白百八十の手が自ら非常であるる事を承認してゐるとも見られる

臺日漢詩壇

選者 魏清德

久慈河畔之變 師岡榮水
鐵路壞滅。火車顛落河底。車中遇者僅三人其餘殆死。
車如矢。入危地。笑談中。意料外。瞬然摧。如雷轟。人與車。水深溺。士塊崩。雲公路。殺赤子。神人怒。安得驛。潸潸哭。

日月潭口占 郭茂松
豐樣來往未曾停。瘴氣消殘水不腥。變此一潭明日月。樓臺涵碧翠山青。
即此已足 不待詞費

東城稻步月
一水東城環抱遙。倚欄靜夜聽吹簫。世間豈有閑風月。何必揚州廿四橋。

讀南郭莊主人墓詩 王雲滄
遞到佳詩恰五章。濤吟口舌亦生香。羨君還有儕香意。一見名花老益狂。
一笑相逢十里浩。朝々夢我紅塵。頻頃美手剪佳茗。渭濱詩傳客若秋。

堀部安兵衞 (93)

一龍齋貞山演
矢島健三畫

事變始末(一)

御老中のお部屋よりお呼出しがありまして、秋元但馬守、土屋相模守、稻葉丹後守、御列座の內に左京亮御二人へ勅使御馳走の御役目を御沙汰になりました。時に內匠頭は若年ではあり不馴の事で、万が一の事があつては相濟まざる儀でござるからと平に之は御辭退を申上げまする、餘人へ仰付けられたいと申上げまするが、更に御老中方がお聞き入れない、若年ながら其許は天晴れ器量の仁と認めて申付ける、尤も万事の儀は、吉良上野介指圖をいたすに依つて以て申付ける、少しも差支へはない、將軍家への御饗應、キツと相勤めまするやうと嚴しく仰せ渡された。拠ろなく茲で內匠頭御受けをいたしまする事になりましたが、一體此の勅使饗應の役といふのは大層な物入りだ、贅澤な大名には勤めといつても勤まりません。そこで工面の宜い大名を上役人が選んで言付けまする。內匠頭長矩公は播州赤穂刈谷に於て五万三千石、お高は五万三千石だが、內証は上とといふものが大層ある。至つて有福なお家でございますから呼付けられた、もしも貧乏大名だつたら勤まりませんやうな事もなし、ましてや吉良上野介に及ぶやうな事もなし、內匠頭は生涯安泰にお暮し遊ばす、內匠頭様は腹を切る必要もなし、此の悲劇も口演せずに濟んだのだが、生憎恐ろしく工面の宜い大名だつたので選ら御辭退しようが、御老中方が全然お聞き入れなかつた次第―そこで內匠頭は鉄砲洲お上屋敷へお歸りになつてお呼出しになつたのが、江戸家老藤井又左衛門、安井彦右衛門といふ兩人、之を召されまして、

內「これ彦右衛門、又左衛門、此度勅使御下向に付て、余に饗應の役を仰付けられた、平に御辭退は致したが、土屋相州殿が達つてお上へお取成しを致した。今更何とも仕樣がない、是非相勤めよとの事で茲に心得ますやう……」

彦「ハア、勅使御馳走の御役と申しては容易ならぬ事御苦勞に存じまする」

內「それに付いて吉良上野介方事指南を致すとやら、付ては加藤遠江守がいろいろ忠告をして呉れた能く承れ、上野介と申す奴は武士に似合しからぬ以ての外の強欲者とか、以前遠江守も上野介の為に非常に苦しめられ、刺し違へて相果てんかと心得たことも幾々ありしがジツと耐へて辛抱いたした、何分にも上野介といふ奴は武士の風上にも置くべき奴ではないが、勤め向き万事に差支へなどがあつてはならんから、能くその辺を心付けて萬に粗相なきやう、使者を出してはどうか……」

彦「ハヽア、承知りました」

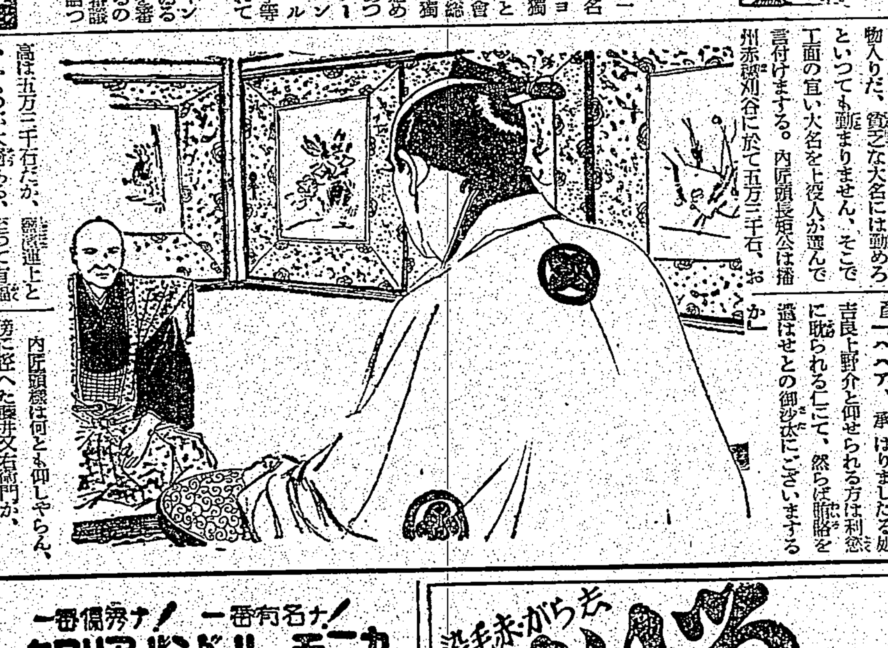

內匠頭様は何とも仰しやらん、傍に控へた藤井又右衛門が、

又「アイヤ御前と申すと些とどうも、お話が穏かではござるまいて指りお役向き勤め向に濟りませんやう先方のお氣受けの宜いやう、お使の者を出すのでござるて」

彦「成程、それならば御用相濟んで後に、鼓に此の度お世話に預かり千万忝けないと何か持つて參るに、菓子なぞを持つて參るといふは武士の甚だ嫌ふ所だ、お役向をお勤め上げになつて、而して後先達て中は種々お引廻し下し置かれ千万忝けない、之は御禮の印までにと差上げになつた方が立派でござる、ましてや一五お名前にも拘はる儀でござる、御一代の名聞にも拘はる事でござるから之は御辭退申すが宜しうござる」

同じ明るさで
電力二割の節約
新マツダランプ

學生帶 皮範 ボストンパツク
發賣元 大和屋商店

ゴム活字 ゴム活字
製造元 吉川商店

新發賣! Y・O・印
一、クロンライト合金製ナルガ故ニ堅牢ニシテ優美ナリ
二、特殊加工ニシテ錆ズ永久使用ニ堪エシム
發賣元 加藤商店 大阪市西區南堀江上通二ノ二六 電話二三—七二番
特約店 九十商行

16m 35m
ノビリー
幻燈器械
同映畫數千種
目錄進呈
寺田清本店

婦人子供服用
ボタン・バックル
中川釦店
大阪市東區谷町三丁目

一番有名な! 一番優秀な!
クロリアハーモニカ バンドハーモニカ
無敵ハーモニカ 荒鷲號

ギター界の代表 シレネギター
バイオリン
總發賣元 中井樂器店
大阪 日本橋四丁目

染毛赤がらき
るり羽

高級染毛劑!
染上げ後に『しまつた』と後悔せぬやうに、白毛赤毛染は安心して使へる高級品をお選びください。るり羽は自然の色艶に染まり、染め方簡單、洋髮に良く向き、洗つてもハゲず永く保ち、毛や枕を汚さぬ特色があります。
廿五セン 卅五セン

大
日本畜犬合資會社

632
ヘブリン丸
かぜ引いた時…
ねつの出た時…
さつそく
お役に立ちます
廿錢より

太陽燈
病氣は光線の不足から
光線療法講義錄 特價三圓

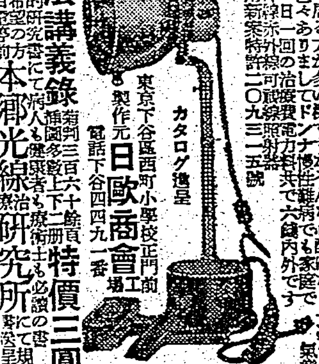

カタログ進呈
日歐商會
本郷光線研究所

C97
皮膚の健康・美を强化…
禮節を表現する生活の必需品

五大專賣特許應用

右の皮膚斷面圖をご覽ください。皮膚は表皮と眞皮とからなりたつてゐることがお判りでせう。皮膚表面即ち表皮の部分に起る肌アレ、シワ、ヒヤ、シモヤケ、ニキビ其他の皮膚障碍は實は皮膚內部即ち眞皮の部分の榮養障碍と新陳代謝の不調こそが最大原因です。それら皮膚障碍の防止と健康と美の强化のためには……どうしても皮膚內部即ち眞皮の部分に榮養を補給することが何よりの先決問題だとされてゐます。かゝる皮膚內部への榮養補給の目的、若返り美容達成の源泉のために專ら適應されてゐるのがクラブ美身クリームです。五大特許によるホルモンとヴイタミンが皮膚にしみわたるのです!肌アレ、シワの未然の防止は勿論、いかなる嚴寒となつてもヒヤ、シモヤケを見ず事前防いたします。更に白粉下にいたしますと見る目も爽々しい健康化粧となります。

クラブ美身クリーム 三二セン以上各種
徳用クラブ美身クリーム 一圓八五セン

★肌アレの防止に
★健康白粉下に
★障碍の豫防に

ホルモン及びヴィタミン含有
クラブ美身クリーム